



ΕΛΛΗΝΙΚΗ ΔΗΜΟΚΡΑΤΙΑ
ΝΟΜΟΣ ΦΘΙΩΤΙΔΑΣ
ΔΗΜΟΣ ΣΤΥΛΙΔΑΣ

ΑΝΑΡΤΗΤΕΑ ΣΤΟ ΔΙΑΔΙΚΤΥΟ



ΑΥΤΟΤΕΛΕΣ ΤΜΗΜΑ ΠΟΛΙΤΙΚΗΣ ΠΡΟΣΤΑΣΙΑΣ

Στυλida 17./03/2026
Αρ.Πρωτ:...2999.....

Ταχ. Δ/ση : Ελ.Βενιζέλου 31
Ταχ. Κωδ.: 35300
Πληροφορίες: Καυκάς Σταύρος
Τηλ. : 2238350121
E – MAIL kaukas@stylida.gr

ΑΠΟΦΑΣΗ ΔΗΜΑΡΧΟΥ

Αριθ. απόφ.:... 48....

ΘΕΜΑ «ΕΓΚΡΙΣΗ ΕΙΔΙΚΟΥ ΣΧΕΔΙΟΥ ΟΡΓΑΝΩΜΕΝΗΣ ΠΡΟΛΗΠΤΙΚΗΣ ΑΠΟΜΑΚΡΥΝΣΗΣ ΠΟΛΙΤΩΝ ΛΟΓΩ ΠΛΗΜΜΥΡΙΚΩΝ ΦΑΙΝΟΜΕΝΩΝ ΣΤΟ ΔΗΜΟ ΣΤΥΛΙΔΑΣ – ΟΡΘΟΦΩΤΟΧΑΡΤΕΣ

Ο ΔΗΜΑΡΧΟΣ ΣΤΥΛΙΔΑΣ

ως εκπρόσωπος του Δήμου βάσει του αρ. 58 παρ. 1 του Ν. 3852/2010 και έχοντας υπόψη: :

1. Το αριθ. πρωτ. Α4916 / 19-11-2025 έγγραφο της Γ.Γ.Π.Π. : «Κατευθυντήριες οδηγίες για την οργανωμένη προληπτική απομάκρυνση πολιτών για λόγους προστασίας από εξελισσόμενη ή επικείμενη καταστροφή εξ' αιτίας πλημμυρών και οδηγίες για την σύνταξη ειδικών σχεδίων στα πλαίσια εφαρμογής του αρθ. 23 παρ. 4 Ν. 4662/2020» (ΑΔΑ: ΨΟΥ946ΝΠΙΘ-Φ74).
2. Την υπ' αριθμ. 20/2023 απόφαση Δημοτικού Συμβουλίου Στυλιδας (ΑΔΑ 6Ψ0ΒΩ1Ζ-75Θ) << Επικαιροποίηση 2η έκδοση του Γενικού Σχεδίου αντιμετώπισης εκτάκτων αναγκών και άμεση/ βραχεία διαχείριση των συνεπειών από την εκδήλωση πλημμυρικών φαινομένων με την κωδική ονομασία Δάρδανος 2 του Δήμου Στυλιδας>>.
3. Την υπ' αριθμ. 22/9-2-2026 απόφαση Δημάρχου Στυλιδας (ΑΔΑ ΡΛΕΤΩ1ΖΕ2Η) << Επικαιροποίηση παραρτημάτων Β-Γ-Δ-Ε-ΣΤ-Η-Θ-Ι στη 2η έκδοση του Γενικού Σχεδίου αντιμετώπισης εκτάκτων αναγκών και άμεση/ βραχεία διαχείριση των συνεπειών από την εκδήλωση πλημμυρικών φαινομένων με την κωδική ονομασία Δάρδανος 2 του Δήμου Στυλιδας>>.
4. Την σύνταξη του παρόντος σχεδίου από ομάδα εργασίας που συστάθηκε σύμφωνα με την αριθ. **36 /2310/ 02-03 -2026** απόφαση Δημάρχου Στυλιδας (ΑΔΑ 93Δ6Ω1Ζ-ΝΩΟ) ,

ΑΠΟΦΑΣΙΖΕΙ

Την έγκριση ειδικού Σχεδίου Οργανωμένης Προληπτικής Απομάκρυνσης Πολιτών εξαιτίας πλημμυρικών φαινομένων στο Δήμο Στυλιδας ως εξής :

ΕΙΔΙΚΟ ΣΧΕΔΙΟ ΟΡΓΑΝΩΜΕΝΗΣ ΠΡΟΛΗΠΤΙΚΗΣ ΑΠΟΜΑΚΡΥΝΣΗΣ ΠΟΛΙΤΩΝ ΛΟΓΩ ΠΛΗΜΜΥΡΩΝ

ΜΑΡΤΙΟΣ 2026



ΠΙΝΑΚΑΣ ΠΕΡΙΕΧΟΜΕΝΩΝ

1. Σκοπός του σχεδίου
2. Εισαγωγή
 - 2.1 Ορισμοί
3. Θεσμικό πλαίσιο
4. Παραδοχές
5. Ανάλυση κινδύνου
6. Καταγραφή στοιχείων ανά κατοικημένη περιοχή σύμφωνα με την ανάλυση κινδύνου
 - 6.1 Χώροι προσωρινής καταφυγής πολιτών
 - 6.2. Χώροι συγκέντρωσης πολιτών
 - 6.3 Χώροι προσωρινής φιλοξενίας πολιτών
 - 6.4 Ευάλωτες Ομάδες πολιτών (ΑμεΑ, κλπ)
 - 6.5 Κατάλογος υποδομών Δήμου Στυλίδας
 - 6.6 Προσδιορισμός ασφαλών διαδρομών για την οργανωμένη προληπτική απομάκρυνση
7. Εισήγηση για την οργανωμένη προληπτική απομάκρυνση πολιτών λόγω πλημμυρών
8. Κατευθυντήριες οδηγίες για τη λήψη απόφασης οργανωμένης προληπτικής απομάκρυνσης πολιτών
9. Σχέδιο δράσης για την υλοποίηση της οργανωμένης προληπτικής απομάκρυνσης πολιτών
10. Μνημόνιο ενεργειών
11. Έγκριση και έναρξη ισχύος του σχεδίου
12. Παραρτήματα Σχεδίου
 - 1.Μέσα μεταφοράς Δήμου Στυλίδας
 - 2.Μέσα αυτοπροστασίας
 - 3.Ονομαστική Κατάσταση Υπευθύνων Εφαρμογής του Σχεδίου
 - Υπεύθυνοι εφαρμογής του σχεδίου
 - Υπηρεσιακοί Παράγοντες Πολιτικής Προστασίας
 - Πρόεδροι Δημοτικών Κοινοτήτων Δήμου Στυλίδας
 - Οργανικές Μονάδες Δήμου Στυλίδας
 4. Ευαίσθητες περιοχές (Ιερές Μονές - Camping) Δήμου Στυλίδας
 5. Κατάσταση Ξενοδοχείων και Λοιπών Τουριστικών Καταλυμάτων
 6. Κατάσταση επιχειρήσεων προμήθειας ειδών πρώτης ανάγκης
 7. Χάρτες χώρων καταφυγής - χώρων συγκέντρωσης ανά δημοτική ενότητα

1. ΣΚΟΠΟΣ

Σκοπός του σχεδίου είναι ο σαφής προσδιορισμός δράσεων – ενεργειών που θα πρέπει να υλοποιηθούν κατά την οργανωμένη προληπτική απομάκρυνση πολιτών (ολική ή μερική) από μία περιοχή που τεκμηριωμένα εκτιμάται ότι απειλείται από εξελισσόμενη ή επικείμενη καταστροφή εξ αιτίας πλημμυρών, για την προστασία της ζωής και της υγείας των πολιτών. Το σχέδιο εκπονήθηκε σύμφωνα με τα όσα αναφέρονται :

Α) στο αριθ. πρωτ. Α4916 / 19-11-2025 έγγραφο της Γ.Γ.Π.Π. : «Κατευθυντήριες οδηγίες για την οργανωμένη προληπτική απομάκρυνση πολιτών για λόγους προστασίας από εξελισσόμενη ή επικείμενη καταστροφή εξ' αιτίας πλημμυρών και οδηγίες για την σύνταξη ειδικών σχεδίων στα πλαίσια εφαρμογής του αρθ. 23 παρ. 4 Ν. 4662/2020» (ΑΔΑ: ΨΟΥ946ΝΠΙΘ-Φ74).

Β) Στην υπ' αριθμ. 20/2023 απόφαση Δημοτικού Συμβουλίου Στυλίδας (ΑΔΑ 6Ψ0ΒΩ1Ζ-75Θ) << Επικαιροποίηση 2η έκδοση του Γενικού Σχεδίου αντιμετώπισης εκτάκτων αναγκών και άμεση/ βραχεία διαχείριση των συνεπειών από την εκδήλωση πλημμυρικών φαινομένων με την κωδική ονομασία Δάρδανος 2 του Δήμου Στυλίδας>>.

Γ) Στην υπ' αριθμ. 22/9-2-2026 απόφαση Δημάρχου Στυλίδας (ΑΔΑ ΡΛΕΤΩ1ΖΕ2Η) << Επικαιροποίηση παραρτημάτων Β-Γ-Δ-Ε-ΣΤ-Η-Θ-Ι στη 2η έκδοση του Γενικού Σχεδίου αντιμετώπισης εκτάκτων αναγκών και άμεση/ βραχεία διαχείριση των συνεπειών από την εκδήλωση πλημμυρικών φαινομένων με την κωδική ονομασία Δάρδανος 2 του Δήμου Στυλίδας>>.

.Η εκπόνηση του σχεδίου συντάχθηκε από ομάδα εργασίας που συστάθηκε σύμφωνα με την αριθ. **36 /2310/ 02-03 -2026** απόφαση Δημάρχου Στυλίδας (ΑΔΑ 93Δ6Ω1Ζ-ΝΩΟ) , με θέμα : «Συγκρότηση Ομάδας σύνταξης ειδικού σχεδίου οργανωμένης προληπτικής απομάκρυνσης πολιτών από την εκδήλωση πλημμυρικών φαινομένων στο Δήμο Στυλίδας >>.

2.ΕΙΣΑΓΩΓΗ

Οι πλημμύρες στον Ελληνικό χώρο οφείλονται κατά κανόνα σε φυσικά αίτια και δύναται να διακριθούν σε χερσαίες ή ποτάμιες και σε παράκτιες. Οι παράκτιες πλημμύρες είναι ένα σπανιότερα εμφανιζόμενο είδος πλημμύρας στην Ελλάδα και δύναται να διακριθούν σε αυτές που προκαλούνται από τον έντονο κυματισμό της θάλασσας και σε αυτές που προκαλούνται από τα θαλάσσια κύματα βαρύτητας ή τσουνάμι.

Οι χερσαίες ή ποτάμιες πλημμύρες προκαλούνται λόγω ραγδαίων βροχοπτώσεων-ισχυρών καταιγίδων ή από το ξαφνικό λιώσιμο χιονιού, ή ακόμα και από συνδυασμό των παραπάνω με συνέπεια τη μεγάλη αύξηση της απορροής των ποταμών, όπως επίσης και από αστοχία μεγάλων υδραυλικών έργων.

Οι χερσαίες ή ποτάμιες πλημμύρες δύναται να διακριθούν περαιτέρω σε πλημμύρες που παρουσιάζουν βραδεία εξέλιξη (**πλημμύρες πεδίου**) και σε πλημμύρες που παρουσιάζουν ταχεία εξέλιξη (**ξαφνικές ή αιφνίδιες πλημμύρες - flash floods**).

Οι ξαφνικές ή αιφνίδιες πλημμύρες, με κύριο χαρακτηριστικό την ραγδαία εξέλιξή τους, είναι το πιο συνηθισμένο είδος πλημμύρας στην Ελλάδα λόγω της ιδιόμορφης γεωμορφολογίας της χώρας μας, η οποία συμβάλλει στην ανάπτυξη μεγάλου αριθμού ρεμάτων με μικρές σχετικά λεκάνες απορροής, στις οποίες κυριαρχούν οι έντονες κλίσεις που συντελούν στη γρήγορη αποστράγγισή τους.

Αν και η ένταση, η διάρκεια και η χωρική κατανομή των βροχοπτώσεων αποτελεί σημαντική αιτία πρόκλησης πλημμυρικών φαινομένων, η εμφάνιση ενός πλημμυρικού φαινομένου εξαρτάται και

από ένα πλήθος άλλων παραγόντων οι οποίοι μπορούν να δράσουν είτε αποτρεπτικά, είτε ενισχυτικά. Τέτοιοι παράγοντες που μπορούν να καθορίσουν την εμφάνιση ή όχι ενός πλημμυρικού φαινομένου είναι:

- η γεωμορφολογία (πυκνότητα υδρογραφικού δικτύου, κλίση, κλπ.), το μέγεθος και το σχήμα της λεκάνης απορροής
- η γεωλογία της λεκάνης απορροής,
- ο κορεσμός του επιφανειακού εδάφους από προηγηθείσες βροχοπτώσεις
- η φυτοκάλυψη του εδάφους και οι χρήσεις γης,
- η ύπαρξη αντιπλημμυρικών και αποστραγγιστικών έργων, κλπ.

Σημειώνεται ότι στην Ελλάδα δεν υπάρχει θεσμοθετημένος φορέας, εξειδικευμένος στην υδρολογία, αρμόδιος για την έκδοση επίσημης προειδοποίησης σχετικά με τον κίνδυνο πλημμύρας, σε συγκεκριμένο τόπο και χρόνο, με την χρήση κατάλληλων μοντέλων προσομοίωσης υδρολογικού ισοζυγίου της λεκάνης απορροής, μετά τη λήψη της πρόγνωσης από την Εθνική Μετεωρολογική Υπηρεσία για την ένταση, τη διάρκεια και τη χωρική κατανομή των βροχοπτώσεων.

Για το σκοπό αυτό προτείνεται η ενίσχυση της Τεχνολογικής Υποστήριξης των Ο.Τ.Α Α' και Β' βαθμού με την ένταξη συστήματος τηλεμετρίας στάθμης υδάτων σε κρίσιμα σημεία των ρεμάτων λεκανών απορροής όμβριων καθώς και μεγάλων υδραυλικών έργων του Δήμου, ώστε η τεκμηριωμένη εισήγηση για απομάκρυνση να βασίζεται σε πραγματικά δεδομένα χρόνου και στην συνεχή παρακολούθηση της εξέλιξης των φαινομένων.

Για την υποβοήθηση του έργου του Εθνικού Μηχανισμού Πολιτικής Προστασίας για ζητήματα σχετικά με τη λήψη προληπτικών μέτρων προστασίας των πολιτών ή συναφή με την προστασία κρίσιμων υποδομών έχει συσταθεί στο ΥΚΚΠΠ η Επιτροπή Εκτίμησης Κινδύνου από την εκδήλωση καιρικών φαινομένων και πάσης φύσεως κινδύνων πολιτικής προστασίας (άρθρο 7 Α του ν.4662/2020 όπως προστέθηκε με το άρθρο 7 του ν. 5075/23, ΦΕΚ-206 Α/2013).

2.1 Ορισμοί

- **Πλημμύρα:** Η προσωρινή κατάκλυση του εδάφους από νερό το οποίο, υπό κανονικές συνθήκες, δεν είναι καλυμμένο από νερό. Αυτή περιλαμβάνει πλημμύρες από ποτάμια, ορεινούς χείμαρρους και υδατορεύματα εφήμερης ροής, υπερχειλίσσεις λιμνών, και πλημμύρες από υπόγεια ύδατα και τη θάλασσα σε παράκτιες περιοχές. Ακόμη, περιλαμβάνει πλημμύρες από καταστροφές μεγάλων υδραυλικών έργων, όπως θραύσεις αναχωμάτων και φραγμάτων.

- **Πλημμύρα πεδίου (plain flood):** Είναι η προσωρινή κάλυψη μιας πεδινής περιοχής από ύδατα, με σταδιακή εξάπλωση και άνοδο της στάθμης των υδάτων, λόγω αδυναμίας αποστράγγισης της περιοχής από το υφιστάμενο υδρογραφικό-αποστραγγιστικό δίκτυο ή λόγω υπερχείλισης υδατορέματος-ποταμού, μετά από παρατεταμένη και ισχυρή βροχόπτωση, ελεγχόμενη απελευθέρωση υδάτων από ταμειυτήρες ή τήξη χιονιού. Κατά κανόνα εξελίσσεται σταδιακά, εντός αρκετών ωρών ή ημερών.

- **Αιφνίδια ή ξαφνική πλημμύρα (flash food):** Είναι η ξαφνική και ταχεία άνοδος της στάθμης του νερού εντός υδατορεμάτων (κατά κανόνα ξηρών ή παροδικής ροής), που προκαλεί υπερχείλιση και δημιουργία ορμητικών υδατορροών σε πολύ μικρό χρονικό διάστημα μετά από ραγδαία και ισχυρή βροχόπτωση, ανεξέλεγκτη απελευθέρωση υδάτων από ταμειυτήρες ή απότομη τήξη χιονιού.

- **Κίνδυνος πλημμύρας:** ο συνδυασμός της πιθανότητας να λάβει χώρα πλημμύρα και των δυνητικών αρνητικών συνεπειών για την ανθρώπινη υγεία, το περιβάλλον, την πολιτιστική κληρονομιά και τις οικονομικές δραστηριότητες, που συνδέονται μ' αυτή την πλημμύρα.

- **Επικινδυνότητα πλημμύρας:** Η δυνατότητα εμφάνισης πλημμύρας σε συγκεκριμένο χώρο που αντιστοιχεί σε δεδομένη πιθανότητα υπέρβασης.
- **Λεκάνη απορροής ποταμού:** η εδαφική έκταση από την οποία συγκεντρώνεται το σύνολο της απορροής μέσω διαδοχικών υδατορεμάτων και πιθανώς λιμνών και παροχετεύεται στη θάλασσα με ενιαίο στόμιο υδατορέματος, εκβολές ή δέλτα.
- **Ζώνες υψηλής επικινδυνότητας πλημμύρας:** περιοχές υψηλής επικινδυνότητας πλημμύρας για περίοδο επαναφοράς 1000 έτη, όπως αυτές οι περιοχές έχουν προσδιοριστεί στους χάρτες επικινδυνότητας πλημμύρας για περίοδο επαναφοράς T=1000 έτη που έχει εκδώσει η Γενική Διεύθυνση Υδάτων του Υπουργείου Περιβάλλοντος & Ενέργειας και βρίσκονται αναρτημένοι στην ιστοσελίδα <https://floods.ypeka.gr/sdkp-lap/maps-2round/>

3.ΘΕΣΜΙΚΟΠΛΑΙΣΙΟ

Σύμφωνα με το άρθρο 2 του Ν. 4662/7-07-02- 2020 όπως αυτός έχει τροποποιηθεί με το Ν. 5281/28-02-2026 και ισχύει , στον σκοπό του Εθνικού Μηχανισμού Διαχείρισης Κρίσεων και Αντιμετώπισης Κινδύνων περιλαμβάνεται και η προστασία της ζωής και της υγείας των πολιτών από φυσικές, τεχνολογικές και λοιπές καταστροφές.

Μεταξύ των δράσεων, που απαιτούνται για την προστασία της ζωής και της υγείας των πολιτών, είναι και η οργανωμένη απομάκρυνσή τους από την περιοχή που τεκμηριωμένα εκτιμάται ότι απειλείται από εξελισσόμενη ή επικείμενη καταστροφή.

Το έτος 2007 εκδόθηκε το άρθ. 18 του Ν.3613/2007 προκειμένου να υπάρξει θεσμοθετημένη διαδικασία στη λήψη της απόφασης που συνδέεται με την οργανωμένη απομάκρυνση των πολιτών από εξελισσόμενη ή επικείμενη καταστροφή.

Το 2014, μετά από σειρά ετών εφαρμογής των ανωτέρω, κρίθηκε αναγκαία η αναπροσαρμογή του άρθ. 18 του Ν.3613/2007 η οποία ενσωματώνει τις αλλαγές που έχουν επέλθει στις νέες διοικητικές δομές της χώρας από την εφαρμογή του Ν.3852/2010 (Πρόγραμμα Καλλικράτης) με το άρθ. 108 του Ν.4249/2014.

Το 2020, στο πλαίσιο του Εθνικού Μηχανισμού Διαχείρισης Κρίσεων και Αντιμετώπισης Κινδύνων του Ν. 4662/2020, κρίθηκε αναγκαία η αναθεώρηση του άρθ. 108 του Ν.4249/2014.

Με το άρθρ. 1, παρ.13, του Ν.4662/2020 ορίζεται ότι η «Οργανωμένη προληπτική απομάκρυνση πολιτών (Evacuation): περιλαμβάνει το σύνολο των ενεργειών για την προληπτική απομάκρυνση των πολιτών που βρίσκονται σε κίνδυνο εξαιτίας της παραμονής τους πλησίον περιοχής που απειλείται από ένα καταστροφικό φαινόμενο που είναι σε εξέλιξη. Ειδικότερα σύμφωνα με το άρθρο 27 του Ν. 4662/2020 :

- Η οργανωμένη προληπτική απομάκρυνση πολιτών από μια περιοχή (ολική ή μερική) αποτελεί **προληπτικό μέτρο πολιτικής προστασίας και οργανώνεται για την προστασία της ζωής και της υγείας των πολιτών, όταν τεκμηριωμένα μία περιοχή εκτιμάται ότι, απειλείται από εξελισσόμενη ή επικείμενη καταστροφή και ο κίνδυνος λόγω της παραμονής των πολιτών σε αυτή είναι σοβαρός.**

- Η απόφαση για την οργανωμένη προληπτική απομάκρυνση πολιτών λαμβάνεται, σύμφωνα με το άρθρο 29 του Ν. 4662/2020 και σύμφωνα με το κείμενο θεσμικό πλαίσιο, τις κατευθυντήριες οδηγίες, εγκυκλίους και κανονιστικές πράξεις της διοίκησης αναφορικά με αυτή και το οποίο παραμένει σε ισχύ και μετά τη δημοσίευση του παρόντος νόμου.

Τυχόν ειδικότερα ζητήματα, που δεν συμπεριλαμβάνονται στα ανωτέρω, ρυθμίζονται με κοινή απόφαση του Υπουργού Κλιματικής Κρίσης και Πολιτικής Προστασίας και των εκάστοτε συναρμόδιων Υπουργών, μετά από εισήγηση του Γενικού Γραμματέα Πολιτικής Προστασίας.

Με το άρθρο 29 παρ. 4στ' του Ν.4662/2020 όπως ισχύει αναφέρεται πλέον ρητά ότι:

- Η λήψη της απόφασης για την οργανωμένη απομάκρυνση των πολιτών αποτελεί ευθύνη των κατά τόπους Δημάρχων, οι οποίοι έχουν τον συντονισμό του έργου πολιτικής προστασίας για την αντιμετώπιση της καταστροφής σε τοπικό επίπεδο.
- Όταν η εξελισσόμενη ή επικείμενη καταστροφή μπορεί να επηρεάσει πάνω από έναν (1) Δήμο, η απόφαση λαμβάνεται από τον αρμόδιο Περιφερειάρχη, ο οποίος μπορεί να εξουσιοδοτήσει σχετικώς τον οικείο χωρικό Αντιπεριφερειάρχη.
- Όταν η εξελισσόμενη ή επικείμενη καταστροφή μπορεί να επηρεάσει πάνω από μία Περιφέρεια, η ανωτέρω απόφαση λαμβάνεται από τον Γενικό Γραμματέα Πολιτικής Προστασίας, ή, σε περίπτωση απουσίας ή κωλύματός του, από τον νόμιμο Αναπληρωτή του στο Συντονιστικό Όργανο Πολιτικής Προστασίας, τον Διοικητή του Συντονιστικού Οργάνου Πολιτικής Προστασίας, και εκτελείται από τους αρμόδιους Περιφερειάρχες και Δημάρχους.
- Για την λήψη των ως άνω αποφάσεων οργανωμένης προληπτικής απομάκρυνσης πολιτών, πρέπει υποχρεωτικά να προηγείται σχετική εισήγηση των φορέων που, κατά περίπτωση, έχουν την ευθύνη περιορισμού των επιπτώσεων του καταστροφικού φαινομένου.

Επιπλέον κρίνεται σκόπιμο να αναφερθεί ότι η οργανωμένη απομάκρυνση των πολιτών, ως δράση Πολιτικής Προστασίας στην αντιμετώπιση εκτάκτων αναγκών από καταστροφές, υποστηρίζεται θεσμικά από την Ελληνική Αστυνομία και το Πυροσβεστικό Σώμα. (Ν. 2800/2000 - ΦΕΚ 41/Α'/2000, Ν. 3511/2006 – ΦΕΚ 258/Α'/2006, Ν.5187/2025 – ΦΕΚ 48/Α'/2025 και Ν.4662/2020, όπως έχουν τροποποιηθεί και ισχύουν). Ειδικότερα, η Ελληνική Αστυνομία στα πλαίσια της αποστολής της (άρθρο 5 παρ.2 του Ν.5187/2025 – ΦΕΚ 48/Α'/2015), έχει σημαντικό ρόλο στην εκτέλεση της απόφασης για την απομάκρυνση πολιτών.

4. ΠΑΡΑΔΟΧΕΣ – ΠΡΟΫΠΟΘΕΣΕΙΣ - ΔΙΕΥΚΡΙΝΗΣΕΙΣ

Στο πλαίσιο εφαρμογής των ανωτέρω διατάξεων και ειδικότερα στις περιπτώσεις των πλημμυρικών φαινομένων, κρίνεται σκόπιμο να επισημανθούν τα ακόλουθα θέματα:

- Η οργανωμένη προληπτική απομάκρυνση πολιτών από μια περιοχή που τεκμηριωμένα εκτιμάται ότι

απειλείται από εξελισσόμενη ή επικείμενη καταστροφή, αποτελεί δράση πολιτικής προστασίας η οποία δρομολογείται για την προστασία της ζωής και της υγείας τους.

Η δράση της οργανωμένης προληπτικής απομάκρυνσης πραγματοποιείται μόνον όταν εξασφαλίζεται εγκαίρως η καλή οργάνωση για την ασφαλή υλοποίησή της.

- Η οργανωμένη προληπτική απομάκρυνση πολιτών εξετάζεται ως μέτρο προληπτικής προστασίας τους, που πρέπει να δρομολογείται εγκαίρως και κάτω από ορισμένες προϋποθέσεις και περιορισμούς, η εκτίμηση των οποίων μπορεί να γίνει μόνο σε τοπικό επίπεδο.

Το μέτρο αυτό εφαρμόζεται κατά κανόνα σε περιπτώσεις ποτάμιων πλημμυρών (**πλημμύρες πεδίου**), όπου η άνοδος της στάθμης των υδάτων συμβαίνει σταδιακά και στις περιοχές που αναμένεται να πληγούν λόγω της εξέλιξης του καταστροφικού φαινομένου, ο κίνδυνος παραμονής των πολιτών σε οικισμούς, τμήματα πολεοδομικών συγκροτημάτων, κλπ, είναι μεγαλύτερος σε σχέση με τον κίνδυνο μετακίνησης, στον οποίο δύναται να εκτεθούν κατευθυνόμενοι προς ασφαλή χώρο (Οι χώροι που επιλέγονται για την προσωρινή καταφυγή των πολιτών που απομακρύνονται με οργανωμένο τρόπο πρέπει να εξασφαλίζουν εκ των προτέρων όλες τις προϋποθέσεις υγιεινής και ασφάλειας και να αποκλείουν το ενδεχόμενο της ανάγκης για εκ νέου απομάκρυνσή τους από το χώρο ή τους χώρους αυτούς, κατά συνέπεια θα πρέπει να βρίσκονται εκτός των ζωνών υψηλής επικινδυνότητας πλημμύρας, όπως αυτές έχουν οριοθετηθεί στους χάρτες

κινδύνων πλημμύρας που έχει εκδώσει η Γενική Διεύθυνση Υδάτων του Υπουργείου Περιβάλλοντος και βρίσκονται αναρτημένοι στην ιστοσελίδα <https://floods.ypeka.gr/sdkp-lap/maps-2ground/>.

Διευκρινίζεται ότι οι προϋποθέσεις υγιεινής και ασφάλειας των χώρων αυτών στις περιπτώσεις πλημμυρών δεν διαφοροποιούνται από αυτές που ισχύουν για τους λοιπούς χώρους συνάθροισης πολιτών, οι οποίες και δρομολογούνται από ειδικότερες νομοθεσίες).

Το μέτρο αυτό εφαρμόζεται και σε περιπτώσεις που εκτιμάται ότι επίκειται υπέρβαση της δυνατότητας των αντιπλημμυρικών έργων για συγκράτηση των πλημμυρικών υδάτων ή και αστοχία τους και αναμένεται να πληγούν κατοικημένες περιοχές.

• Η δράση της προληπτικής απομάκρυνσης πολιτών δεν έχει εφαρμογή στις περιπτώσεις **αιφνίδιων πλημμυρών (flash floods)**, όπου ο σύντομος χρόνος εξέλιξης του καταστροφικού φαινομένου, κατά κανόνα, δεν επιτρέπει την έγκαιρη οργάνωση και την ασφαλή υλοποίησή της. Σε αυτές τις περιπτώσεις, όταν διαπιστωθεί από τις κατά τόπους αρμόδιες υπηρεσίες της ΕΛ.ΑΣ. ή του Π.Σ. που επιχειρούν στο χώρο του συμβάντος ότι η προσωπική ασφάλεια των πολιτών σε μια περιοχή που εξελίσσεται το φαινόμενο διατρέχει άμεσο και διαρκή κίνδυνο από τη ραγδαία εξέλιξή του και η άμεση μετακίνηση ή μεταφορά τους σε ασφαλές σημείο είναι επιτακτική ώστε να μην υπάρξουν απώλειες, η δράση αυτή διενεργείται **ως έργο διάσωσης που συντονίζεται από τον επικεφαλής Αξιωματικό του Πυροσβεστικού Σώματος στο συμβάν και ενημερώνεται ο οικείος Δήμαρχος προκειμένου να υποστηρίξει το έργο διάσωσης προσδιορίζοντας στον επικεφαλής αξιωματικό του Π.Σ. στο συμβάν ασφαλείς χώρους προσωρινής παραμονής και φροντίδας των πολιτών που έχουν απομακρυνθεί.**

Επισημαίνεται ότι όποιος αρμόδιος φορέας (ΕΛ.ΑΣ., Π.Σ, υπηρεσίες Πολιτικής Προστασίας του Δήμου και της Περιφέρειας, κλπ) διαπιστώσει ότι η προσωπική ασφάλεια των πολιτών σε μια περιοχή που εξελίσσεται το φαινόμενο διατρέχει άμεσο κίνδυνο από τη ραγδαία εξέλιξή του, οφείλει να ενημερώσει άμεσα τον οικείο Δήμαρχο, τον οικείο Περιφερειάρχη και το ΕΣΚΕΔΙΚ / ΓΓΠΠ προκειμένου να εξεταστεί η άμεση αποστολή μηνύματος μαζικής γεωστοχευμένης ειδοποίησης πολιτών (μηνύματα έκτακτης ανάγκης 112) για την ενημέρωση των πολιτών και την άμεση λήψη μέτρων αυτοπροστασίας.

Σημειώνεται ότι **αιφνίδιες πλημμύρες (flash floods)** συμβαίνουν κατά κανόνα σε μικρές λεκάνες απορροής που έχουν μικρό χρόνο συγκέντρωσης, δηλαδή όταν το νερό από την έντονη βροχόπτωση (συνήθως ραγδαία και τοπική) ή την ξαφνική απελευθέρωση υδάτων φτάνει γρήγορα στην έξοδο της λεκάνης, με αποτέλεσμα την ταχεία αύξηση της παροχής και τη δημιουργία πολύ υψηλής πλημμυρικής αιχμής σε σύντομο χρονικό διάστημα.

• Η δράση της οργανωμένης προληπτικής απομάκρυνσης ως μέτρο που δρομολογείται για την

προληπτική προστασία των πολιτών, έχει χαρακτήρα μη υποχρεωτικό, βασιζόμενη στην ενημέρωσή τους για τον κίνδυνο και τις πιθανές συνέπειες που έχει η παραμονή τους στο χώρο για τον οποίο έχει ληφθεί η απόφαση της απομάκρυνσης,

• Όταν η ασφάλεια και η κατάσταση της υγείας των ατόμων, που ευρίσκονται εντός υποδομών ή εγκαταστάσεων φορέων, τελεί υπό την εποπτεία ή κατευθύνεται από ειδικότερες νομοθεσίες και η απομάκρυνσή τους, αποτελεί ευθύνη των διοικήσεών τους (εγκαταστάσεις Ενόπλων Δυνάμεων και Σωμάτων Ασφάλειας, Νοσηλευτικά Ιδρύματα, Δομές Προσωρινής Υποδοχής και Φιλοξενίας Προσφύγων, Κατασκηνώσεις, Τουριστικά καταλύματα, κλπ), η λήψη της απόφασης για την υλοποίηση του μέτρου της προληπτικής απομάκρυνσης ή η λήψη οποιουδήποτε άλλου μέτρου που αφορά την προστασία των διαμενόντων ατόμων, επισκεπτών και των εργαζομένων σε αυτές από τον κίνδυνο των πλημμυρών, αποτελεί αρμοδιότητα των υπευθύνων λειτουργίας τους. Νοείται ότι σε

αυτές τις περιπτώσεις, οι αποφάσεις των διοικήσεων των ανωτέρω υποδομών ή εγκαταστάσεων θα πρέπει να γνωστοποιούνται στο οικείο Δήμαρχο, όπως επίσης και στον αρμόδιο Αντιπεριφερειάρχη, για λόγους ενημέρωσης και συντονισμού δράσεων.

Σε κάθε περίπτωση η ασφάλεια και τα μέτρα προστασίας των ατόμων που βρίσκονται ή διαβιούν στις ανωτέρω υποδομές ή εγκαταστάσεις αποτελεί ευθύνη της διοίκησή τους και δρομολογούνται από ειδικότερες νομοθεσίες και κανόνες προστασίας.

Θέματα που συνδέονται με την συνδρομή στον εντοπισμό και ειδοποίηση των πολιτών για την απομάκρυνσή τους όταν έχει ληφθεί σχετική απόφαση, με την τήρηση της τάξης, με τη ρύθμιση της κυκλοφορίας κατά την απομάκρυνση, καθώς και πρόληψη και καταστολή τυχόν εγκλημάτων κατά της περιουσίας των πολιτών που απομακρύνονται από την περιοχή, αποτελούν αρμοδιότητα των κατά τόπους αρμόδιων υπηρεσιών της ΕΛ.ΑΣ.

Στις περιπτώσεις που η δράση αυτή, αφορά πολίτες που ανήκουν σε ευπαθείς ομάδες, ή περιλαμβάνει άτομα με προβλήματα υγείας, πρέπει εκ των προτέρων να εξασφαλίζεται, η παρουσία μονάδων του ΕΚΑΒ, για λόγους παροχής άμεσης νοσοκομειακής ιατρικής βοήθειας, λόγω αρμοδιότητας (Ν. 1579/85 – ΦΕΚ 217/Α΄/1985).

Τονίζεται ότι, σε κάθε περίπτωση που η ένταση και η δυναμική εξέλιξη των φαινομένων σε τοπικό επίπεδο ενδέχεται να προκαλέσει κινδύνους για την περιουσία και τη ζωή των πολιτών, οι Δήμαρχοι και οι Περιφερειάρχες οφείλουν να επικοινωνούν και να ενημερώνουν άμεσα το Εθνικό Συντονιστικό Κέντρο Επιχειρήσεων & Διαχείρισης Κρίσεων (ΕΣΚΕΔΙΚ/ΓΓΠΠ), προκειμένου να εισηγηθούν την άμεση αποστολή προειδοποιητικού μηνύματος έκτακτης ανάγκης 112 στις επηρεαζόμενες περιοχές.

Διευκρινίζεται ότι σε περίπτωση απουσίας ή κωλύματος του Γενικού Γραμματέα Πολιτικής Προστασίας, η εντολή μαζικής και γεωστοχευμένης προειδοποίησης πολιτών που βρίσκονται σε περιοχές που απειλούνται από ή όπου εξελίσσονται φυσικές, τεχνολογικές ή άλλου είδους καταστροφές δίνεται από τον Διοικητή του Ε.Σ.Κ.Ε.ΔΙ.Κ.

5. ΑΝΑΛΥΣΗ ΚΙΝΔΥΝΟΥ

Για την αξιολόγηση και τη διαχείριση των κινδύνων πλημμύρας, βάσει των οποίων θα πρέπει να δρομολογούνται τα έργα αντιπλημμυρικής προστασίας, διευκρινίζεται ότι με την Κ.Υ.Α.Η.Π.31822/1542/Ε103/10/20-07-2010 (ΦΕΚ 1108/Β΄/2010) έχει θεσπιστεί ένα ολοκληρωμένο πλαίσιο για την αξιολόγησή τους με στόχο τη μείωση των αρνητικών συνεπειών τους στην Ελλάδα. Στο πλαίσιο εφαρμογής της ανωτέρω ΚΥΑ, η οποία εκδόθηκε σε συμμόρφωση με τις διατάξεις της οδηγίας 2007/60/ ΕΚ «για την αξιολόγηση και τη διαχείριση των κινδύνων πλημμύρας», ήδη έχει ολοκληρωθεί για το σύνολο των δεκατεσσάρων (14) Υδατικών Διαμερισμάτων της χώρας η κατάρτιση των Χαρτών Επικινδυνότητας Πλημμύρας και των Χαρτών Κινδύνων Πλημμύρας και έχουν αναρτηθεί τα απαιτούμενα κείμενα και χάρτες στον σχετικό ιστότοπο του Υπουργείου Περιβάλλοντος και Ενέργειας (<http://floods.ypeka.gr/>) και στη βάση της Ευρωπαϊκής Επιτροπής (European Environment Information and Observation Network- <http://cdr.eionet.europa.eu/gr/eu/floods/>).

Επίσης, έχουν καταρτιστεί και εγκριθεί τα Σχέδια Διαχείρισης Κινδύνων Πλημμύρας (ΣΔΚΠ) σε κάθε Υδατικό Διαμέρισμα και για τις ζώνες δυνητικά υψηλού κινδύνου πλημμύρας. Τα ΣΔΚΠ περιλαμβάνουν α) τους βασικούς στόχους για τη διαχείριση των κινδύνων πλημμύρας, β) τα αναγκαία μέτρα και τις προτεραιότητες για την επίτευξη των ανωτέρω στόχων και γ) τα πορίσματα της Προκαταρκτικής Αξιολόγησης Κινδύνων Πλημμύρας υπό μορφή χάρτη με τις ζώνες δυνητικά υψηλού κινδύνου πλημμύρας και τους χάρτες επικινδυνότητας πλημμύρας και κινδύνου πλημμύρας. Επιπλέον υπάρχουν και Χάρτες Επικινδυνότητας Πλημμύρας και Κινδύνου Πλημμύρας

από ανύψωση της θάλασσας όπου απεικονίζεται: η επιφάνεια κατάκλισης, το μέγιστο βάθος νερού, η μέγιστη ταχύτητα ροής και πίνακας με τους χρόνους άφιξης και παραμονής του πλημμυρικού κύματος σε σημεία ενδιαφέροντος εντός των περιοχών που κατακλύζονται. Επίσης απεικονίζονται οι Ζώνες Δυνητικά Υψηλού Κινδύνου Πλημμύρας (ΖΔΥΚΠ), οι οικισμοί, τεχνικά έργα επί των υδατορεμμάτων (γέφυρες, οχετοί, φράγματα, αναχώματα) και στα μεγάλα ποτάμια σημειώνεται το όριο της πλημμύρας που αντιστοιχεί σε ευμενείς συνθήκες (πράσινη γραμμή) και δυσμενείς συνθήκες (κόκκινη γραμμή).

Τα Εγκεκριμένα Σχέδια Διαχείρισης Κινδύνων Πλημμύρας (ΣΔΚΠ), σύμφωνα με τις απαιτήσεις της Ευρωπαϊκής Οδηγίας για τις Πλημμύρες (2007/60/ΕΚ) και της εθνικής νομοθεσίας, έχουν αναρτηθεί στον σχετικό ιστότοπο του Υπουργείου Περιβάλλοντος και Ενέργειας (<http://floods.ypeka.gr/index.php/sxedia-diaxeirisis>).

Στη συνέχεια παρατίθενται :

- A) Κατάλογος των κατοικημένων περιοχών (οικισμοί) εντός ζωνών υψηλής επικινδυνότητας πλημμύρας ή και εκτός ζωνών όπου κατά το παρελθόν έχουν εκδηλωθεί πλημμυρικά φαινόμενα με επιπτώσεις σε κατοίκους και υποδομές, που ενδέχεται να εφαρμοσθεί μετά από σχετική εισήγηση το μέτρο της οργανωμένης προληπτικής απομάκρυνσης πολιτών από την εκδήλωση πλημμυρικών φαινομένων, με εκτίμηση του αριθμού των κατοίκων που διαμένει στις ανωτέρω περιοχές
- B) οι χάρτες επικινδυνότητας πλημμύρας για περίοδο επαναφοράς T=1000 έτη, που έχει εκδώσει η Γενική Διεύθυνση Υδάτων του Υπουργείου Περιβάλλοντος & Ενέργειας και βρίσκονται αναρτημένοι στην ιστοσελίδα [https://floods.ypeka.gr/sdkp-lap/maps-2round/\(ζώνες υψηλής επικινδυνότητας πλημμύρας\)](https://floods.ypeka.gr/sdkp-lap/maps-2round/(ζώνες_υψηλής_επικινδυνότητας_πλημμύρας)) για την χωρική επικράτεια της Περιφέρειας Στερεάς Ελλάδας
- Γ) οι χάρτες επικινδυνότητας πλημμύρας για περίοδο επαναφοράς T=1000 έτη, που έχει εκδώσει η Γενική Διεύθυνση Υδάτων του Υπουργείου Περιβάλλοντος & Ενέργειας και βρίσκονται αναρτημένοι στην ιστοσελίδα [https://floods.ypeka.gr/sdkp-lap/maps-2round/\(ζώνες υψηλής επικινδυνότητας πλημμύρας\)](https://floods.ypeka.gr/sdkp-lap/maps-2round/(ζώνες_υψηλής_επικινδυνότητας_πλημμύρας)) για τη χωρική επικράτεια του Δήμου Στυλίδας.

ΚΑΤΑΛΟΓΟΣ ΚΑΤΟΙΚΗΜΕΝΩΝ ΠΕΡΙΟΧΩΝ ΤΟΥ ΔΗΜΟΥ ΜΕ ΕΚΔΗΛΩΣΗ ΠΛΗΜΜΥΡΙΚΩΝ ΦΑΙΝΟΜΕΝΩΝ ΚΑΤΑ ΤΟ ΠΑΡΕΛΘΟΝ

ΔΗΜΟΤΙΚΗ ΕΝΟΤΗΤΑ	ΤΟΠΙΚΗ ΚΟΙΝΟΤΗΤΑ	ΜΟΝΙΜΟΣ ΠΛΗΘΥΣΜΟΣ	ΕΚΤΙΜΩΜΕΝΟΣ ΚΑΤΑ ΠΕΡΙΠΤΩΣΗ ΠΛΗΘΥΣΜΟΣ (ΤΟΥΡΙΣΤΕΣ ΚΛΠ)	ΕΙΔΟΣ ΑΠΟΜΑΚΡΥΝΣΗΣ	ΕΥΑΛΩΤΕΣ ΟΜΑΔΕΣ (ΝΑΙ/ΌΧΙ)
ΣΤΥΛΙΔΑ	ΣΤΥΛΙΔΑΣ	4.572	3.500	ΜΕΡΙΚΗ	ΝΑΙ
ΣΤΥΛΙΔΑ	ΑΓΙΑΣ ΜΑΡΙΝΑΣ	389	600	ΜΕΡΙΚΗ	ΌΧΙ
ΣΤΥΛΙΔΑ	ΑΥΛΑΚΙΟΥ	502	300	ΜΕΡΙΚΗ	ΌΧΙ
ΣΤΥΛΙΔΑ	ΝΕΡΑΪΔΑΣ	110	80	ΟΛΙΚΗ	ΌΧΙ
ΣΤΥΛΙΔΑ	ΑΝΥΔΡΟΥ	118	50	ΟΛΙΚΗ	ΌΧΙ
ΣΤΥΛΙΔΑ	ΛΟΓΓΙΤΣΙΟΥ	36	50	ΟΛΙΚΗ	ΌΧΙ
ΕΧΙΝΑΙΩΝ	ΡΑΧΩΝ	1.067	3.000	ΜΕΡΙΚΗ	ΝΑΙ
ΕΧΙΝΑΙΩΝ	ΑΧΙΝΟΣ	720	700	ΜΕΡΙΚΗ	ΝΑΙ
ΕΧΙΝΑΙΩΝ	ΚΑΡΑΒΟΜΥΛΟΥ	601	900	ΜΕΡΙΚΗ	ΝΑΙ
ΕΧΙΝΑΙΩΝ	ΠΑΛΑΙΟΚΕ ΡΑΣΙΑΣ	233	100	ΟΛΙΚΗ	ΝΑΙ
ΕΧΙΝΑΙΩΝ	ΑΧΛΑΔΙΟΥ	311	400	ΟΛΙΚΗ	ΝΑΙ
ΕΧΙΝΑΙΩΝ	ΣΠΑΡΤΙΑΣ	347	300	ΟΛΙΚΗ	ΝΑΙ
ΠΕΛΑΣΓΙΑ	ΠΕΛΑΣΓΙΑΣ	1.442	2000	ΜΕΡΙΚΗ	ΌΧΙ
ΠΕΛΑΣΓΙΑ	ΓΛΥΦΑΣ	542	2000	ΜΕΡΙΚΗ	ΌΧΙ
ΠΕΛΑΣΓΙΑ	ΒΑΘΥΚΟΙΛΟΥ	171	100	ΟΛΙΚΗ	ΌΧΙ
ΠΕΛΑΣΓΙΑ	ΜΥΛΟΙ	228	60	ΟΛΙΚΗ	ΌΧΙ

Παρατηρήσεις

- 1) Ο μόνιμος πληθυσμός του Δήμου Στυλίδας σύμφωνα με τα αποτελέσματα της απογραφής πληθυσμού (ΕΛ.ΣΤ.Α 2021) ανέρχεται σε **11.389** άτομα εκ των οποίων στη Δ.Ε Στυλίδας **5.727** άτομα στη Δ.Ε Εχιναιών **3.279** άτομα στη Δ.Ε Πελασγίας **2.383** άτομα 2.
- 2) Στην γεωγραφική περιφέρεια του Δήμου Στυλίδας **δεν υφίστανται ζώνες υψηλής επικινδυνότητας πλημμύρας**
- 3) Στους παράκτιους οικισμούς της Στυλίδας , Αγίας Μαρίας , Αχινού , Καραβομούλου, Ραχών, Γλύφας υπάρχουν ιστορικά στοιχεία εκδήλωσης πλημμυρών χαμηλής και μέσης επικινδυνότητας με επιπτώσεις σε κατοίκους και υποδομές .
- 4) Δεν υπάρχουν οικισμοί στην περιοχή του Δήμου Στυλίδας στους οποίους ο οικιστικός τους ιστός να διαμοιράζεται μεταξύ των διοικητικών ορίων δυο όμορων Δήμων.
- 5) Δεν υπάρχουν οικισμοί στην περιοχή του Δήμου Στυλίδας στους οποίους ο οικιστικός τους ιστός να διαμοιράζεται μεταξύ των διοικητικών ορίων δυο όμορων Περιφερειών.

ΧΑΡΤΗΣ ΕΠΙΚΙΝΔΥΝΟΤΗΤΑΣ ΠΛΗΜΜΥΡΑΣ ΓΙΑ ΠΕΡΙΟΔΟ ΕΠΑΝΑΦΟΡΑΣ T=1.000 ΕΤΗ ΠΕΡΙΦΕΡΕΙΑΣ ΣΤΕΡΕΑΣ ΕΛΛΑΔΑΣ

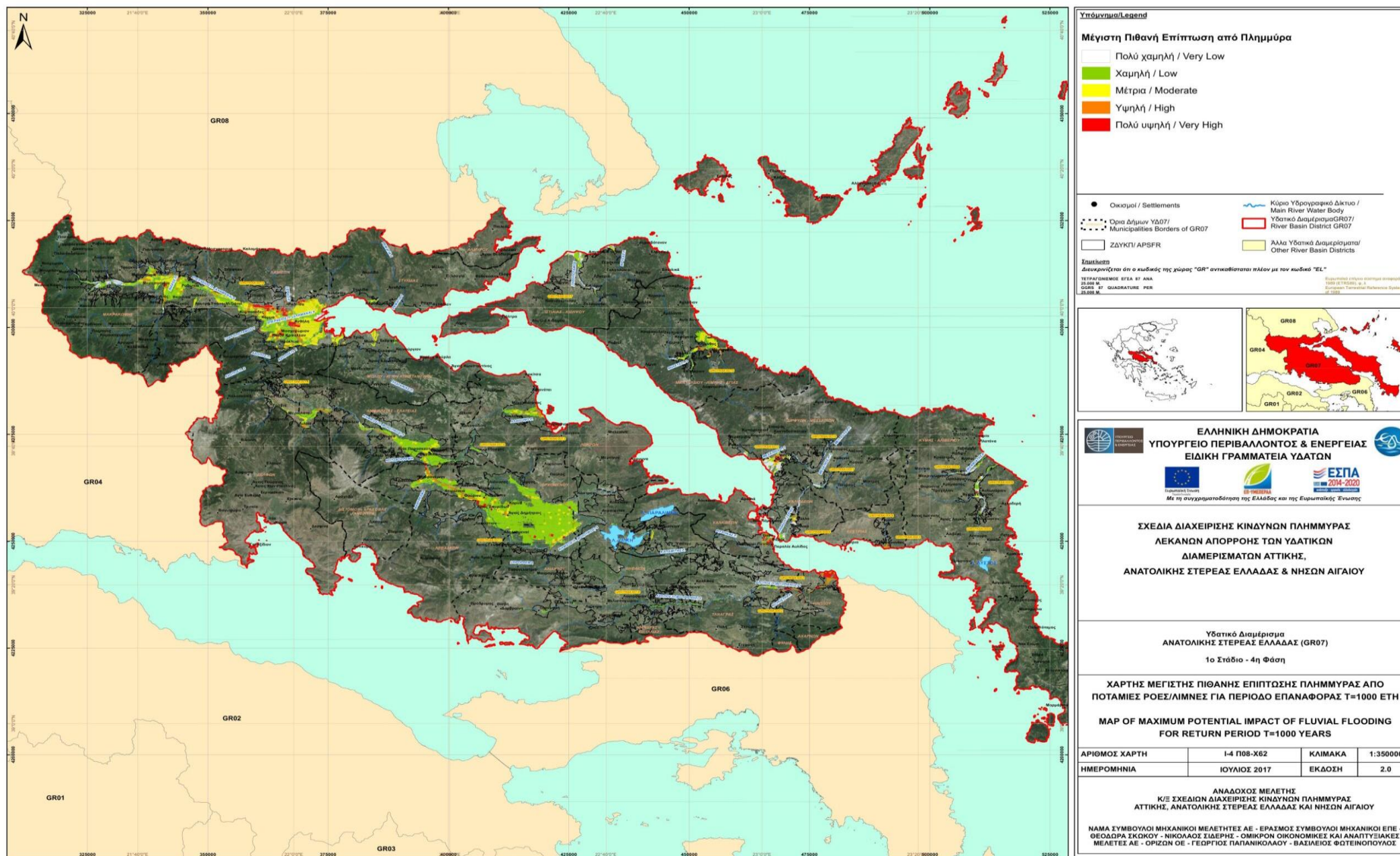

Υπόμνησι Legend

Μέγιστη Πιθανή Επίπτωση από Πλημμύρα

- Πολύ χαμηλή / Very Low
- Χαμηλή / Low
- Μέτρια / Moderate
- Υψηλή / High
- Πολύ υψηλή / Very High

● Οικισμοί / Settlements
 --- Όρια Δήμων ΥΔΟΤ/ Municipalities Borders of GR07
 □ ΖΩΓΚΤΙ ΑΡΦΣΡ
 --- Κύρια Υδρογραφικά Δίκτυα / Main River Water Body
 □ Υδατικό Διαμέρισμα GR07 / River Basin District GR07
 □ Άλλα Υδατικά Διαμερίσματα / Other River Basin Districts

Σημειώσεις
 Διακρινόμαστε ότι ο κωδικός της χώρας "GR" αντικαθίσταται πλέον με τον κωδικό "EL"
 ΤΕΡΑΤΟΓΡΑΦΙΚΟΣ ΚΩΔ. ΕΤ. ΑΝΑ. 23.000.00
 ΚΩΔ. ΕΤ. ΟΙΚΟΔΟΜΟΥ ΠΕΚ. 23.000.00





ΕΛΛΗΝΙΚΗ ΔΗΜΟΚΡΑΤΙΑ
ΥΠΟΥΡΓΕΙΟ ΠΕΡΙΒΑΛΛΟΝΤΟΣ & ΕΝΕΡΓΕΙΑΣ
ΕΙΔΙΚΗ ΓΡΑΜΜΑΤΕΙΑ ΥΔΑΤΩΝ

ΕΥΡΩΠΑΪΚΗ ΕΝΩΣΗ
ΕΣΠΑ
 2014-2020
 Με τη συγχρηματοδότηση της Ελλάδας και της Ευρωπαϊκής Ένωσης

ΣΧΕΔΙΑ ΔΙΑΧΕΙΡΙΣΗΣ ΚΙΝΔΥΝΩΝ ΠΛΗΜΜΥΡΑΣ
ΛΕΚΑΝΩΝ ΑΠΟΡΡΟΗΣ ΤΩΝ ΥΔΑΤΙΚΩΝ
ΔΙΑΜΕΡΙΣΜΑΤΩΝ ΑΤΤΙΚΗΣ,
ΑΝΑΤΟΛΙΚΗΣ ΣΤΕΡΕΑΣ ΕΛΛΑΔΑΣ & ΝΗΣΩΝ ΑΙΓΑΙΟΥ

Υδατικό Διαμέρισμα
ΑΝΑΤΟΛΙΚΗΣ ΣΤΕΡΕΑΣ ΕΛΛΑΔΑΣ (GR07)
 1ο Στάδιο - 4η Φάση

ΧΑΡΤΗΣ ΜΕΓΙΣΤΗΣ ΠΙΘΑΝΗΣ ΕΠΙΠΤΩΣΗΣ ΠΛΗΜΜΥΡΑΣ ΑΠΟ
ΠΟΤΑΜΙΕΣ ΡΟΕΣ/ΛΙΜΝΕΣ ΓΙΑ ΠΕΡΙΟΔΟ ΕΠΑΝΑΦΟΡΑΣ T=1000 ΕΤΗ
MAP OF MAXIMUM POTENTIAL IMPACT OF FLUVIAL FLOODING
FOR RETURN PERIOD T=1000 YEARS

ΑΡΙΘΜΟΣ ΧΑΡΤΗ	I-4 Π08-X62	ΚΑΙΜΑΚΑ	1:350000
ΗΜΕΡΟΜΗΝΙΑ	ΙΟΥΛΙΟΣ 2017	ΕΚΔΟΣΗ	2.0

ΑΝΑΔΟΧΟΣ ΜΕΛΕΤΗΣ
Κ/Σ ΣΧΕΔΙΩΝ ΔΙΑΧΕΙΡΙΣΗΣ ΚΙΝΔΥΝΩΝ ΠΛΗΜΜΥΡΑΣ
ΑΤΤΙΚΗΣ, ΑΝΑΤΟΛΙΚΗΣ ΣΤΕΡΕΑΣ ΕΛΛΑΔΑΣ ΚΑΙ ΝΗΣΩΝ ΑΙΓΑΙΟΥ

ΝΑΜΑ ΣΥΜΒΟΥΛΟΙ ΜΗΧΑΝΙΚΟΙ ΜΕΛΕΤΗΤΕΣ ΑΕ - ΕΡΑΣΜΟΣ ΣΥΜΒΟΥΛΟΙ ΜΗΧΑΝΙΚΟΙ ΕΠΕ -
 ΘΕΟΔΩΡΑ ΣΚΟΚΟΥ - ΝΙΚΟΛΑΟΣ ΣΙΔΕΡΗΣ - ΟΜΙΚΡΟΝ ΟΙΚΟΝΟΜΙΚΕΣ ΚΑΙ ΑΝΑΠΤΥΞΙΑΚΕΣ
 ΜΕΛΕΤΕΣ ΑΕ - ΟΡΓΙΣΟΝ ΓΕ - ΓΕΩΡΓΙΟΣ ΠΑΠΑΝΙΚΟΛΑΟΥ - ΒΑΣΙΛΕΙΟΣ ΦΩΤΕΙΝΟΠΟΥΛΟΣ

ΧΑΡΤΗΣ ΕΠΙΚΙΝΔΥΝΟΤΗΤΑΣ ΠΛΗΜΜΥΡΑΣ ΓΙΑ ΤΟ ΝΟΜΟ ΦΘΙΩΤΙΔΑΣ



6.ΚΑΤΑΓΡΑΦΗ ΣΤΟΙΧΕΙΩΝ ΑΝΑ ΚΑΤΟΙΚΗΜΕΝΗ ΠΕΡΙΟΧΗ ΣΥΜΦΩΝΑ ΜΕ ΤΗΝ ΑΝΑΛΥΣΗ ΚΙΝΔΥΝΟΥ**6.1. Χώροι προσωρινής καταφυγής πολιτών****ΣΤΕΓΑΣΜΕΝΟΙ ΧΩΡΟΙ ΠΡΟΣΩΡΙΝΗΣ ΚΑΤΑΦΥΓΗΣ ΕΝΤΟΣ ΟΙΚΙΣΜΩΝ**

ΔΗΜΟΤΙΚΗ ΕΝΟΤΗΤΑ ΣΤΥΛΙΔΑΣ			
Α/Α	ΠΕΡΙΟΧΗ	ΤΟΠΟΘΕΣΙΑ	ΠΑΡΑΤΗΡΗΣΕΙΣ
1	Κοινότητα ΣΤΥΛΙΔΑΣ		
	Στεγασμένοι χώροι	1.Αίθουσα Δημοτικού Συμβουλίου Δήμου 2.Αιθουσα εκδηλώσεων κτιρίου ΟΣΚ 3. Αίθουσα εκδηλώσεων 1 ^{ΟΥ} Δημοτικού Σχολείου 4. Αίθουσα Γυμναστηρίου Γυμνασίου –Λυκείου,	1.Κλιματισμός/Χώροι Υγιεινής 2. Κλιματισμός/Χώροι Υγιεινής/πρόσβαση Α.Μ.ΕΑ 3. Κλιματισμός/Χώροι Υγιεινής/πρόσβαση Α.Μ.ΕΑ 4. Χώροι Υγιεινής
2	Κοινότητα ΑΓΙΑΣ ΜΑΡΙΝΑΣ		
	Στεγασμένοι χώροι	1. Παλαιο Δημοτικό σχολείο – Ι.Ν Αγ. Μαρίνας	Κλιματισμός/Χώροι Υγιεινής/πρόσβαση Α.Μ.ΕΑ
3	Κοινότητα ΑΝΥΔΡΟΥ		
	Στεγασμένοι χώροι	Παλαιό Δημοτικό σχολείο	
4	Κοινότητα ΑΥΛΑΚΙΟΥ		
	Στεγασμένοι χώροι	Παλαιό Δημοτικό σχολείο - Κοινοτικό κατάστημα	Κλιματισμός/Χώροι Υγιεινής /πρόσβαση Α.Μ.ΕΑ
5	Κοινότητα ΝΕΡΑΪΔΑΣ		
	Στεγασμένοι χώροι	1.Παλαιό Δημοτικό σχολείο 2.Δημοτικό αναψυκτήριο 3. Ι.Ν Κοιμήσεως	1. 2.Κλιματισμός/Χώροι Υγιεινής 2.Κλιματισμός/Χώροι Υγιεινής /πρόσβαση Α.Μ.ΕΑ
6	Κοινότητα ΛΟΓΓΙΤΣΙΟΥ		
	Στεγασμένοι χώροι	Ι.Ν Μεταμόρφωση Σωτήρος	Κλιματισμός/Χώροι Υγιεινής
ΔΗΜΟΤΙΚΗ ΕΝΟΤΗΤΑ ΕΧΙΝΑΙΩΝ			
Α/Α	ΠΕΡΙΟΧΗ	ΤΟΠΟΘΕΣΙΑ	

1	Κοινότητα ΡΑΧΩΝ		
	Στεγασμένοι χώροι	1.Αιθουσα γυμναστικής Δημοτικού Σχολείου 2. Αιθουσα εκδηλώσεων Γυμνασίου 3. Ι.Ν Αγίου Χαραλάμπους	1. Χώροι Υγιεινής /πρόσβαση Α.Μ.ΕΑ 2. Κλιματισμός/Χώροι Υγιεινής /πρόσβαση Α.Μ.ΕΑ 3. Κλιματισμός/Χώροι Υγιεινής
	Στεγασμένοι χώροι Παραλίας	1. Νηπιαγωγείο Ραχών 2. Αιθουσα εκδηλώσεων Γυμνασίου 3. Ι.Ν Αγίου Γρηγορίου	1. Κλιματισμός/ Χώροι Υγιεινής /πρόσβαση Α.Μ.ΕΑ 2. Κλιματισμός/Χώροι Υγιεινής /πρόσβαση Α.Μ.ΕΑ 3. Κλιματισμός/Χώροι Υγιεινής
2	Κοινότητα . ΑΧΙΝΟΥ		
	Στεγασμένοι χώροι	1. Αίθουσα εκδηλώσεων Δημοτικού Σχολείου 2. Χώρος Συνεργείου Αχινού	1. Κλιματισμός/ Χώροι Υγιεινής /πρόσβαση Α.Μ.ΕΑ 2. Κλιματισμός/ Χώροι Υγιεινής /πρόσβαση Α.Μ.ΕΑ
3	Κοινότητα ΚΑΡΑΒΟΜΥΛΟΥ		
	Στεγασμένοι χώροι	1.Παλαιό Δημοτικό σχολείο 2. Νηπιαγωγείο 3. Κοινοτικό κατάστημα	1. Κλιματισμός/ Χώροι Υγιεινής 2. Κλιματισμός/ Χώροι Υγιεινής /πρόσβαση Α.Μ.ΕΑ 3. Κλιματισμός/ Χώροι Υγιεινής
4	Κοινότητα ΑΧΛΑΔΙΟΥ		
	Στεγασμένοι χώροι	Παλαιό Δημοτικό Σχολείο	Κλιματισμός/ Χώροι Υγιεινής
5	Κοινότητα ΠΑΛΑΙΟΚΕΡΑΣΙΑΣ		
	Στεγασμένοι χώροι	1. Παλαιό Δημοτικό Σχολείο 2. Ι.Ν Μεταμόρφωσης Σωτήρος	1.Κλιματισμός/ Χώροι Υγιεινής 2. Κλιματισμός/ Χώροι Υγιεινής /πρόσβαση Α.Μ.ΕΑ
6	Κοινότητα ΣΠΑΡΤΙΑΣ		

	Ανω Σπαρτια Στεγασμένοι χώροι	Παλαιό Δημοτικό Σχολείο	Χώροι Υγιεινής
	Νεα Σπαρτια Στεγασμένοι χώροι	Παλαιό Δημοτικό Σχολείο	Κλιματισμός/ Χώροι Υγιεινής /πρόσβαση Α.Μ.ΕΑ
ΔΗΜΟΤΙΚΗ ΕΝΟΤΗΤΑ ΠΕΛΑΣΓΙΑΣ			
Α/Α	ΠΕΡΙΟΧΗ	ΤΟΠΟΘΕΣΙΑ	
1	Κοινότητα ΠΕΛΑΣΓΙΑΣ		
	Στεγασμένοι χώροι	1. Παλαιό δημοτικό σχολείο 2. Κτίριο ΚΑΠΗ 3. Αίθουσα εκδηλώσεων Λυκείου 4. Αίθουσα εκδηλώσεων Δημοτικού	1. Κλιματισμός/ Χώροι Υγιεινής 2. Κλιματισμός/ Χώροι Υγιεινής /πρόσβαση Α.Μ.ΕΑ 3. Κλιματισμός/ Χώροι Υγιεινής /πρόσβαση Α.Μ.ΕΑ 4. Κλιματισμός/ Χώροι Υγιεινής
2	Κοινότητα ΓΛΥΦΑΣ		
	Στεγασμένοι χώροι	1. Κοινοτικό Κατάστημα 2. Νηπιαγωγείο	1. Κλιματισμός/ Χώροι Υγιεινής /πρόσβαση Α.Μ.ΕΑ 2. Κλιματισμός/ Χώροι Υγιεινής /πρόσβαση Α.Μ.ΕΑ
3	Κοινοτητα ΒΑΘΥΚΟΙΛΟΥ		
	Στεγασμένοι χώροι	1. Κοινοτικό κατάστημα 2. Παλαιό Δημοτικό Σχολείο	1. Κλιματισμός/ Χώροι Υγιεινής 2. Κλιματισμός/ Χώροι Υγιεινής
4	Κοινοτητα ΜΥΛΩΝ		
	Στεγασμένοι χώροι	Παλαιό Δημοτικό Σχολείο	Κλιματισμός/ Χώροι Υγιεινής

Ο αρχικός χώρος συγκέντρωσης του πληθυσμού για την οργανωμένη απομάκρυνση, για κάθε οικισμό περιγράφεται παρακάτω:

ΧΩΡΟΙ ΣΥΓΚΕΝΤΡΩΣΗΣ ΠΟΛΙΤΩΝ ΓΙΑ ΟΡΓΑΝΩΜΕΝΗ ΠΡΟΛΗΠΤΙΚΗ ΑΠΟΜΑΚΡΥΝΣΗ**ΔΗΜΟΤΙΚΗ ΕΝΟΤΗΤΑ ΣΤΥΛΙΔΑΣ**

Α/Α	ΠΕΡΙΟΧΗ	ΤΟΠΟΘΕΣΙΑ
1	Κοινότητα ΣΤΥΛΙΔΑΣ	
	Ύπαιθροι χώροι	Πάρκο Λαού Στυλίδας, Κεντρική πλατεία Στυλίδας, Πλατεία Εθνικής Αντιστασης, Πλατεία Αγίας Αικατερίνης Πλατεία Καρυάς, ,Πλατεία Εργατικών κατοικιών, Αύλειοι χώροι Σχολείων, Αυλιος χώρος Ο.Σ.Κ . Αυλιοι χώροι Δημοτικων Καταστημάτων, Αυλιος χωρος Ι.Ν Αγίου Αθανασιου, , Παιδική Χαρά Περιοχής Κοκκινοιχώματος
2	Κοινότητα ΑΓΙΑΣ ΜΑΡΙΝΑΣ	
	Ύπαιθροι χώροι:	Κεντρική Πλατεία, Αύλειος χώρος παλαιού Δημοτικού Σχολείου, Χώρος parking
3	Κοινότητα ΑΝΥΔΡΟΥ	
	Ύπαιθροι χώροι	Κεντρική Πλατεία Ανύδρου, Αύλιος χωρος παλαιού Δημοτικού Σχολείου
4	Κοινότητα ΑΥΛΑΚΙΟΥ	
	Ύπαιθροι χώροι	Κεντρική Πλατεία, Αύλειος χώρος παλαιού σχολείου
5	Κοινότητα ΝΕΡΑΪΔΑΣ	
	Ύπαιθροι χώροι	Κεντρική Πλατεία, χώρος Parking
6	Κοινότητα ΛΟΓΠΙΣΙΟΥ	
	Ύπαιθροι χώροι:	Αύλειος χώρος εκκλησίας

ΔΗΜΟΤΙΚΗ ΕΝΟΤΗΤΑ ΕΧΙΝΑΙΩΝ

Α/Α	ΠΕΡΙΟΧΗ	ΤΟΠΟΘΕΣΙΑ
1	Κοινοτητα ΡΑΧΩΝ	
	Ύπαιθροι χώροι	Αυλιος χωρος Ι.Ν Αγίου Χαραλαμπους, Αυλιοι χώρου Δημοτικού Σχολείου και Γυμνασίου
	Ύπαιθροι χώροι παραλιας	Αυλιος χωρος Ι.Ν Αγίου Γρηγορίου, Αυλιος χώρος πολυδύναμου ιατρείου , Αύλιος χωρος Νηπιαγωγείου
2	Κοινοτητα . ΑΧΙΝΟΥ	

	Ύπαιθροι χώροι	Κεντρική πλατεία Αχινού, Αύλιος χώρος συνεργείου, ,Αύλιος Χώρος Δημοτικού Σχολείου,
3	Κοινότητα ΚΑΡΑΒΟΜΥΛΟΥ	
	Ύπαιθροι χώροι	Κεντρική πλατεία Καραβομύλου, Αύλιος χώρος Δημοτικού, Αύλιος χώρος Νηπιαγωγείου
4	Κοινότητα ΑΧΛΑΔΙΟΥ	
	Ύπαιθροι χώροι	Δημοτικό οικόπεδο στην είσοδο της κοινότητας , Κεντρική Πλατεία Αχλαδίου,
5	Κοινότητα ΠΑΛΑΙΟΚΕΡΑΣΙΑΣ	
	Ύπαιθροι χώροι	Κεντρική πλατεία Παλαιοκερασιάς
6	Κοινότητα ΣΠΑΡΤΙΑΣ	
	Άνω Σπαρτιά Ύπαιθροι χώροι	Κεντρική πλατεία
	Νέα Σπαρτια, Ύπαιθροι χώροι	Κεντρική πλατεία
ΔΗΜΟΤΙΚΗ ΕΝΟΤΗΤΑ ΠΕΛΑΣΓΙΑΣ		
Α/Α	ΠΕΡΙΟΧΗ	ΤΟΠΟΘΕΣΙΑ
1	Κοινότητα ΠΕΛΑΣΓΙΑΣ	
	Ύπαιθροι χώροι	κεντρική πλατεία Πελασγίας, Γήπεδα ποδοσφαίρου, πλατεία Αγίων αποστόλων, παιδικά χαρά περιοχή Τραγάνας, αύλιος χώρος Συνεργείου
2	Κοινότητα ΓΛΥΦΑΣ	

	Ύπαιθροι χώροι	Αύλειος χώρος Κοινοτικού καταστήματος
3	Κοινότητα ΒΑΘΥΚΟΙΛΟΥ	
	Ύπαιθροι χώροι	Γήπεδο, Αύλιος χώρος παλαιού δημοτικού σχολείου
4	Κοινότητα ΜΥΛΩΝ	
	Ύπαιθροι χώροι	Αύλειος χώρος σχολείου, Αύλειος χώρος Κοινοτικού καταστήματος, χώρος νέας πλατείας,

Σημείωση :_Α) Σε όλους τους υπόλοιπους παραλιαούς οικισμούς προτείνεται η συγκέντρωση των πολιτών κατά μήκος της παραλίας. Β) Σε όλους τους υπόλοιπους οικισμούς, προτείνεται η συγκέντρωση των πολιτών σε κοινόχρηστους χώρους ή στις εισόδους αυτών. *
* Προτεινόμενα σημεία συγκέντρωσης πολιτών για επικείμενη οργανωμένη απομάκρυνση δια θαλάσσης νοούνται οι περιοχές που διαθέτουν επαρκείς υποδομές για την ασφαλή επιβίβαση στα θαλάσσια μέσα, ήτοι στις Κοινότητες Α)Στυλίδας Β) Αγίας Μαρίας Γ)ΡαχώνΔ) Αχλαδίου Ε) Γλύφας Οι επιχειρήσεις απομάκρυνσης πολιτών από τις περιοχές που δεν διαθέτουν επαρκείς υποδομές θα αντιμετωπίζονται ως επιχειρήσεις διάσωσης - απεγκλωβισμού και όχι ως οργανωμένη προληπτική απομάκρυνση πολιτών.

6.3 Χώροι προσωρινής φιλοξενίας πολιτών
Οι βασικοί χώροι υποδοχής των πολιτών καθορίζονται ως εξής:

ΔΗΜΟΤΙΚΗ ΕΝΟΤΗΤΑ	ΟΙΚΙΣΜΟΣ	ΧΩΡΟΣ	ΔΥΝΑΤΟΤΗΤΑ ΠΡΟΣΩΡΙΝΗΣ ΦΙΛΟΞΕΝΙΑΣ (ΑΤΟΜΑ)	ΥΠΕΥΘΥΝΟΣ ΧΩΡΟΥ
ΣΤΥΛΙΔΑΣ	ΣΤΥΛΙΔΑΣ	ΑΙΘΟΥΣΑ ΕΚΔΗΛΩΣΕΩΝ ΚΤΙΡΙΟΥ ΟΣΚ	111,00	ΤΡΙΓΚΑΣ ΚΩΝΣΤΑΝΤΙΝΟΣ
ΣΤΥΛΙΔΑΣ	ΣΤΥΛΙΔΑΣ	ΑΙΘΟΥΣΑ ΓΥΜΝΑΣΤΗΡΙΟΥ ΓΥΜΝΑΣΙΟΥ	117,00	ΤΡΙΑΝΤΑΦΥΛΛΗΣ ΝΙΚΟΛΑΟΣ
ΣΤΥΛΙΔΑΣ	ΣΤΥΛΙΔΑΣ	ΑΙΘΟΥΣΑ ΕΚΔΗΛΩΣΕΩΝ 2 ^{ΟΥ} ΔΗΜΟΤΙΚΟΥ	42,00	ΤΡΙΑΝΤΑΦΥΛΛΗΣ ΝΙΚΟΛΑΟΣ

Λόγω της μη ύπαρξης διαθέσιμων χώρων προσωρινής φιλοξενίας πολλών ατόμων στις **ΔΕ ΕΧΙΝΑΙΩΝ** και **Δ.Ε ΠΕΛΑΣΓΙΑΣ** καθορίζονται ως βασικοί χώροι υποδοχής των πολιτών οι χώροι προσωρινής φιλοξενίας της **ΔΕ Στυλίδας**

Στους χώρους υποδοχής θα εγκατασταθεί υγειονομικό προσωπικό όπως ιατροί διαφόρων ειδικοτήτων (γενικοί οικογενειακοί γιατροί, παιδίατροι, κ.λ.π.) και νοσηλευτικό προσωπικό, με μέριμνα του ΕΚΑΒ και του Κέντρου Υγείας Στυλίδας καθώς και του πολυδύναμου ιατρείου Ραχών, για τη φροντίδα των πολιτών και για την παροχή πρώτων βοηθειών και την αντιμετώπιση μικροτραυματισμών. Επίσης θα υπάρξει πρόβλεψη παρουσίας Κοινωνικών λειτουργών ή ψυχολόγων για την διαχείριση του στρες των πληγέντων.

Στους χώρους υποδοχής και ανάλογα με το χρόνο παραμονής των πολιτών, θα παρέχεται πόσιμο νερό και πρόχειρο γεύμα, με μέριμνα του Δήμου Στυλίδας. .

Σε περίπτωση που μεγάλος αριθμός ατόμων κριθεί ότι πρέπει να φιλοξενηθεί προσωρινά λόγω μη καταλληλόλητας χρήσης των οικιών τους από τις επιτροπές καταγραφής ζημιών σε υποδομές και αποτίμησης ζημιών από φυσικές / τεχνολογικές καταστροφές σε δημοτικές κοινότητες του Δήμου Στυλίδας, ο Δήμος Στυλίδας, σε συνεργασία με την Περιφέρεια Στερεάς Ελλάδας, θα μεριμνήσει για την προσωρινή τους φιλοξενία σε καταλύματα της περιοχής σύμφωνα με τον πίνακα διαθέσιμων καταλυμάτων που τηρεί το Αυτοτελές Τμήμα Πολιτικής Προστασίας και περιλαμβάνεται στο πίνακα των Παραρτημάτων του παρόντος Σχεδίου.

6.4 Ευάλωτες Ομάδες πολιτών (ΑμεΑ, κλπ)

Για τις Ευάλωτες Ομάδες πολιτών (ΑμεΑ, κλπ) εφόσον ληφθεί απόφαση εφαρμογής του μέτρου της οργανωμένης προληπτικής απομάκρυνσης, ο Δήμος Στυλίδας θα πρέπει να μεριμνά για την έγκαιρη σχετική ενημέρωση τους ή για την έγκαιρη σχετική ενημέρωση των προσωπικών βοηθών τους ή των άμεσα συγγενικών τους προσώπων.

Στο πλαίσιο αυτό και για την υλοποίηση της ανωτέρω δράσης σε επίπεδο Δήμου, το Αυτοτελές τμήμα Πολιτικής Προστασίας σε συνεργασία με το Αυτοτελές τμήμα Κοινωνικής Προστασίας /Παιδείας /Διαβίου Μάθησης / Πολιτισμού/ Αθλητισμού με την υπ' αριθμ. πρωτ. **858/29-01-2026** πρόσκληση ενημέρωσε τους Δημότες Στυλίδας που ανήκουν σε κατηγορία (Α.Μ.Ε.Α) η έχουν οποιασδήποτε φύσης χρόνιας φύσης ιατρικό πρόβλημα για την δημιουργία **Μητρώου Ευπαθών Ομάδων** για την έγκαιρη ενημέρωση και ειδοποίηση τους από τις δημοτικές αρχές σε περίπτωση εφαρμογής του μέτρου της οργανωμένης προληπτικής απομάκρυνσης πολιτών στην περιοχή που διαβιούν.

Στο μητρώο αυτό περιλαμβάνονται τα στοιχεία επικοινωνίας, η δ/ση κατοικίας και η κατηγορία αναπηρίας (κώφωση, τύφλωση, κλπ), τα στοιχεία επικοινωνίας των προσωπικών βοηθών ή των άμεσα συγγενικών τους προσώπων καθώς και το μεταφορικό μέσο που θα απαιτηθεί σε περίπτωση μετακίνησης τους (π.χ. μετακίνηση με επιβατικό αυτοκίνητο, ασθενοφόρο κλπ).

Το μέσο μετακίνησης που θα διατεθεί για την έγκαιρη προληπτική απομάκρυνση των ατόμων αυτών, εφόσον το επιθυμούν, αποτελεί καθοριστικής σημασίας παράμετρο για τη δρομολόγηση της δράσης της μετακίνησης των Ευάλωτων Ομάδων πολιτών καθώς επιτρέπει τον ορθό σχετικό προγραμματισμό των μέσων του ΕΚΑΒ και του Δήμου, στην περίπτωση που απαιτηθεί η συνδρομή τους αντίστοιχα, τόσο κατά την αρχική απομάκρυνση των ατόμων από την περιοχή όσο και κατά την επιστροφή τους στο χώρο διαμονής τους όταν πλέον θα έχει παρέλθει ο κίνδυνος.

Για την τήρηση του ανωτέρω μητρώου νοείται ότι, τα ενδιαφερόμενα άτομα θα πρέπει να παρέχουν τη συγκατάθεσή τους εγγράφως ως προς τα παρεχόμενα στοιχεία τα οποία για λόγους προστασίας των προσωπικών τους δεδομένων σε καμία περίπτωση δεν πρέπει να δημοσιεύονται. Επίσης για άτομα τα οποία διαβιούν μόνα τους και περιλαμβάνονται στο Μητρώο Ευπαθών Ομάδων θα υπάρχει ειδική μέριμνα για την απομάκρυνση τους με την αρωγή των προέδρων των τοπικών κοινοτήτων και της

εθελοντικής ομάδας <<Διασσωστική Ομάδα Εθελοντών Στυλίδας>> που δραστηριοποιείται στο Δήμο Στυλίδας. Επισημαίνεται ότι ιδιαίτερη πρόνοια για τις Ευάλωτες Ομάδες πολιτών απαιτείται και στα σημεία προορισμού τους, καθώς κατά την παραμονή τους ενδέχεται να απαιτείται και κατάλληλη υποστήριξη (π.χ. ιατρική φροντίδα, ψυχολογική στήριξη).

ΕΝΔΕΙΚΤΙΚΟΣ ΑΡΙΘΜΟΣ ΕΥΑΛΩΤΩΝ ΑΤΟΜΩΝ ΑΝΑ ΟΙΚΙΣΜΟ

ΔΗΜΟΤΙΚΗ ΕΝΟΤΗΤΑ ΣΤΥΛΙΔΑΣ

Α/Α	ΟΙΚΙΣΜΟΣ	ΑΡΙΘΜΟΣ
1	ΣΤΥΛΙΔΑ	5
2	ΑΥΛΑΚΙ	0
3	ΑΓΙΑ ΜΑΡΙΝΑ	0
4	ΝΕΡΑΙΔΑ	0
5	ΑΝΥΔΡΟ	0
6	ΛΟΓΓΙΤΣΙ	0

ΔΗΜΟΤΙΚΗ ΕΝΟΤΗΤΑ ΕΧΙΝΑΙΩΝ

Α/Α	ΟΙΚΙΣΜΟΣ	ΑΡΙΘΜΟΣ
1	ΡΑΧΕΣ	11
2	ΚΑΡΑΒΟΜΥΛΟΣ	10
3	ΑΧΙΝΟΣ	7
4	ΑΧΛΑΔΙ	10
5	ΠΑΛΑΙΟΚΕΡΑΣΙΑ	6
6	ΣΠΑΡΤΙΑ	12

ΔΗΜΟΤΙΚΗ ΕΝΟΤΗΤΑ ΠΕΛΑΣΓΙΑΣ

Α/Α	ΟΙΚΙΣΜΟΣ	ΑΡΙΘΜΟΣ
1	ΠΕΛΑΣΓΙΑ	0
2	ΓΛΥΦΑ	0
3	ΒΑΘΥΚΟΙΛΟ	0
4	ΜΥΛΟΙ	0

Σημείωση : Αναλυτικά στοιχεία των ευάλωτων ατόμων που θα χρειαστούν βοήθεια κατά τη διαδικασία οργανωμένης προληπτικής απομάκρυνσης τηρούνται σε ειδικό Μητρώο του αυτοτελούς τμήματος **ΚΟΙΝΩΝΙΚΗΣ ΠΡΟΣΤΑΣΙΑΣ , ΠΑΙΔΕΙΑΣ ΔΙΑ ΒΙΟΥ ΜΑΘΗΣΗΣ ΑΘΛΗΤΙΣΜΟΥ ΚΑΙ ΠΟΛΙΤΙΣΜΟΥ** του Δήμου Στυλίδας

6.5 Κατάλογος υποδομών Δήμου Στυλίδας
ΣΧΟΛΙΚΕΣ ΔΟΜΕΣ Α ΒΑΘΜΙΑΣ ΕΚΠΑΙΔΕΥΣΗΣ ΔΗΜΟΥ ΣΤΥΛΙΔΑΣ
ΥΠΕΥΘΥΝΟΣ ΕΝΤΕΤΑΛΜΕΝΟΣ ΣΥΜΒΟΥΛΟΣ : ΤΡΙΑΝΤΑΦΥΛΛΗΣ ΝΙΚΟΛΑΟΣ

A/A	Κωδικός	Όνομασία	Διευθυντής	Υποδιευθυντής	1ο Τηλέφωνο	2ο Τηλέφωνο	Οδός	Αριθμός	Email
1	8	Σ.Κ. 1ου Δημ. Σχ. Εχιναίων	Μπλούνα Βασιλική		2238350474	*****	Ράχες		mail@1dim-echin.fth.sch.gr
2	5	Σ.Κ. 1ου Δημοτικού Σχολείου Στυλίδας	Κων/νος Ξενοκώστας	6946730771	2238022384	2238350440			mail@1dim-stylid.fth.sch.gr
3	9	Σ.Κ. 2ου Δημοτικού Σχολείου Εχιναίων	ΜΠΛΟΥΝΑ ΜΑΡΙΑ		2238041042	2238350427			2dimechinfth@gmail.com
4	6	Σ.Κ. 2ου Δημοτικού Σχολείου Στυλίδας	Παπαντώνης Βασίλειος		2238022532		Μ. ΑΛΕΞΑΝΔΡΟΥ	-	mail@2dim-stylid.fth.sch.gr
5	2	Σ.Κ. 2ου Νηπιαγωγείου Στυλίδας	Τσέλιου Κωνσταντίνα		2238024140		Στυλίδα		mail@2nip-stylid.fth.sch.gr
6	4	Σ.Κ. Δημοτικού Σχολείου Γλύφας	Καραγεώργος Αθανάσιος		2238350442	2238061244			mail@dim-glyfas.fth.sch.gr
7	3	Σ.Κ. Δημοτικού Σχολείου Πελασγίας	Μπράτσης Χρήστος		2238350428	*****			mail@dim-pelasg.fth.sch.gr
8	7	Σ.Κ. Νηπιαγωγείου Καραβομούλου	Παπαντωνίου Θωμαή		2238042185				mail@nip-karavo.fth.sch.gr
9		Σ.Κ. Νηπιαγωγείου Αχίνου	Γιαννούτσου Γεωργία		2238042203	*****	2238350461		mail@nip-achinou.fth.sch.gr
10		Σ.Κ. Νηπ. Πελασγίας	Καλογεροπούλου Χρύσα		2238051904	2238350429			mail@nip-pelasg.fth.sch.gr
11		Σ.Κ. Νηπ. Ραχών	Πανοπούλου Αφροδίτη			*****			mail@nip-rachon.fth.sch.gr
12		Νηπ. Γλύφας	Ντόνα Όλγα		2238061377				mail@nip-glyfas.fth.sch.gr
13	1	Σχολική Κοινότητα 1ου Νηπιαγωγείου	Καραγεώργου Ευσταθία		2238024809	*****			mail@1nip-stylid.fth.sch.gr

ΣΧΟΛΙΚΕΣ ΔΟΜΕΣ Β ΒΑΘΜΙΑΣ ΕΚΠΑΙΔΕΥΣΗΣ ΔΗΜΟΥ ΣΤΥΛΙΔΑΣ**ΥΠΕΥΘΥΝΟΣ ΕΝΤΕΤΑΛΜΕΝΟΣ ΣΥΜΒΟΥΛΟΣ : ΤΡΙΑΝΤΑΦΥΛΛΗΣ ΝΙΚΟΛΑΟΣ**

Α/Α	Κωδικός	Όνομασία	Διευθυντής	Υποδιευθυντής	1ο Τηλέφωνο	2ο Τηλέφωνο	Οδός	Αριθμός	Email
1	2	ΓΕΝΙΚΟ ΛΥΚΕΙΟ ΠΕΛΑΣΓΙΑΣ	ΠΑΝΑΓΟΥ ΒΑΣΙΛΙΚΗ		2238350422	2238051655			mail@lyk-pelasg.fth.sch.gr
2	1	ΓΥΜΝΑΣΙΟ ΠΕΛΑΣΓΙΑΣ	Κρεμάλας Νικόλαος		2238350426	*****			mail@gym-pelasg.fth.sch.gr
3	3	ΓΥΜΝΑΣΙΟ ΡΑΧΩΝ	Τσιλοφύτου Ελένη		2238031500				mail@gym-rachon.fth.sch.gr
4	4	ΓΥΜΝΑΣΙΟ ΣΤΥΛΙΔΑΣ	ΛΑΜΠΡΟΥ ΚΩΝΣΤΑΝΤΙΝΟΣ	ΚΩΣΤΟΠΡΙΖΟΣ ΑΝΤΩΝΙΟΣ	2238350425		ΑΡΗ ΒΕΛΟΥΧΙΩΤΗ		mail@gym-stylid.fth.sch.gr
5	5	ΕΝΙΑΙΟ ΓΕΝΙΚΟ ΛΥΚΕΙΟ ΣΤΥΛΙΔΑΣ	ΣΑΚΕΛΛΑΡΗΣ ΑΛΕΞΑΝΔΡΟΣ		2238350441	2238022340			mail@lyk-stylid.fth.sch.gr

ΔΟΜΕΣ ΚΟΙΝΩΝΙΚΗΣ ΠΡΟΝΟΙΑΣ ΔΗΜΟΥ ΣΤΥΛΙΔΑΣ**ΥΠΕΥΘΥΝΗ ΕΝΤΕΤΑΛΜΕΝΗ ΣΥΜΒΟΥΛΟΣ : ΖΑΓΑΡΙΩΤΟΥ ΕΙΡΗΝΗ**

Α/Α	ΔΟΜΗ	ΥΠΕΥΘΥΝΟΣ ΔΟΜΗΣ	ΚΙΝΗΤΟ ΤΗΛΕΦΩΝΟ	ΤΗΛΕΦΩΝΟ ΥΠΗΡΕΣΙΑΣ
1	ΚΕΝΤΡΟ ΚΟΙΝΟΤΗΤΑΣ ΔΗΜΟΥ ΣΤΥΛΙΔΑΣ	ΚΟΝΤΟΥ ΕΙΡΗΝΗ	*****	2238022950
2	ΚΟΙΝΩΝΙΚΟ ΠΑΝΤΟΠΩΛΕΙΟ	ΚΟΛΙΑΤΟΥ ΓΕΩΡΓΙΑ	*****	2238022455
3	ΒΟΗΘΕΙΑ ΣΤΟ ΣΠΙΤΙ (ΣΤΥΛΙΔΑ)	ΤΖΑΘΑ ΚΑΤΕΡΙΝΑ	*****	2238350108
4	ΒΟΗΘΕΙΑ ΣΤΟ ΣΠΙΤΙ (ΕΧΙΝΑΙΩΝ)	ΣΑΡΧΟΣΙΔΟΥ ΕΛΕΝΗ	*****	2238350213
5	ΒΟΗΘΕΙΑ ΣΤΟ ΣΠΙΤΙ (ΠΕΛΑΣΓΙΑΣ)	ΛΙΑΣΚΩΝΗ ΑΝΝΑ	*****	2238350308

6.6 Προσδιορισμός ασφαλών διαδρομών για την οργανωμένη προληπτική απομάκρυνση πολιτών σε περίπτωση πλημμυρικών φαινομένων
 Το οδικό δίκτυο διαφυγής περιγράφεται παρακάτω

ΤΟΠΙΚΗ ΚΟΙΝΟΤΗΤΑ	ΟΔΕΥΣΗ ΔΙΑΦΥΓΗΣ (ΔΙΑ ΤΗΣ ΟΔΟΥ)	ΑΠΑΙΤΕΙΤΑΙ ΜΟΝΟΔΡΟΜΗΣΗ (ΝΑΙ/ΟΧΙ)	ΠΡΟΣΒΑΣΗ ΑΠΟ ΘΑΛΑΣΣΑ (ΝΑΙ/ΟΧΙ)	ΤΡΟΠΟΣ ΑΠΟΜΑΚΡΥΝΣΗΣ (ΜΕΣΑ ΔΗΜΟΥ (ΛΕΩΦΟΡΕΙΑ, ΟΧΗΜΑΤΑ ΚΛΠ ΚΑΙ ΠΟΣΑ), ΕΛΑΣ, ΕΚΑΒ ΚΛΠ)	ΤΡΟΠΟΣ ΕΝΗΜΕΡΩΣΗΣ (ΠΟΡΤΑ ΠΟΡΤΑ, ΕΛΑΣ, ΔΗΜΟΣ, ΕΘΕΛΟΝΤΙΚΕΣ, ΜΜΕ)
ΣΤΥΛΙΔΑΣ	1) Π.Ε.Ο ΛΑΜΙΑΣ - ΒΟΛΟΥ δια μέσου οδού ΛΑΜΙΑΣ 2) Ν.Ε.Ο ΑΘΗΝΩΝ – ΘΕΣΣΑΛΟΝΙΚΗΣ δια μέσου οδού ΦΑΛΑΡΩΝ	ΟΧΙ	ΝΑΙ	(8) ΔΗΜΟΤΙΚΑ ΟΧΗΜΑΤΑ,(1) ΔΗΜΟΤΙΚΟ ΛΕΩΦΟΡΕΙΟ, ΙΔΙΩΤΙΚΑ ΜΙΣΘΩΜΕΝΑ ΛΕΩΦΟΡΕΙΑ,(5) ΜΙΣΘΩΜΕΝΑ ΤΑΞΙ	1)ΠΟΡΤΑ -ΠΟΡΤΑ 2) ΕΛΑΣ 3)ΔΗΜΟΤΙΚΗ ΜΕΓΑΦΩΝΙΚΗ ΕΓΚΑΤΑΣΤΑΣΗ 4) Μ.Μ.Ε 5)112
ΑΓΙΑΣ ΜΑΡΙΝΑΣ	ΔΗΜΟΤΙΚΗ ΠΑΡΑΛΙΑΚΗ ΟΔΟΣ	ΝΑΙ	ΝΑΙ	(8)ΔΗΜΟΤΙΚΑ ΟΧΗΜΑΤΑ,(1) ΔΗΜΟΤΙΚΟ ΛΕΩΦΟΡΕΙΟ, ΙΔΙΩΤΙΚΑ ΜΙΣΘΩΜΕΝΑ ΛΕΩΦΟΡΕΙΑ,(5) ΜΙΣΘΩΜΕΝΑ ΤΑΞΙ	1)ΠΟΡΤΑ -ΠΟΡΤΑ 2) ΕΛΑΣ 3)ΔΗΜΟΤΙΚΗ ΜΕΓΑΦΩΝΙΚΗ ΕΓΚΑΤΑΣΤΑΣΗ4) Μ.Μ.Ε 5)112
ΑΥΛΑΚΙΟΥ	Π.Ε.Ο ΛΑΜΙΑΣ - ΒΟΛΟΥ	ΟΧΙ	ΟΧΙ	(8) ΔΗΜΟΤΙΚΑ ΟΧΗΜΑΤΑ,(1) ΔΗΜΟΤΙΚΟ ΛΕΩΦΟΡΕΙΟ, ΙΔΙΩΤΙΚΑ ΜΙΣΘΩΜΕΝΑ ΛΕΩΦΟΡΕΙΑ,(5) ΜΙΣΘΩΜΕΝΑ ΤΑΞΙ	1)ΠΟΡΤΑ -ΠΟΡΤΑ 2) ΕΛΑΣ 3)ΔΗΜΟΤΙΚΗ ΜΕΓΑΦΩΝΙΚΗ ΕΓΚΑΤΑΣΤΑΣΗ4) Μ.Μ.Ε 5)112
ΝΕΡΑΪΔΑΣ	ΔΗΜΟΤΙΚΗ ΟΔΟΣ ΝΕΡΑΪΔΑΣ - ΣΤΥΛΙΔΑΣ	ΝΑΙ	ΟΧΙ	(8) ΔΗΜΟΤΙΚΑ ΟΧΗΜΑΤΑ,(1) ΔΗΜΟΤΙΚΟ ΛΕΩΦΟΡΕΙΟ, ΙΔΙΩΤΙΚΑ ΜΙΣΘΩΜΕΝΑ ΛΕΩΦΟΡΕΙΑ,(15) ΜΙΣΘΩΜΕΝΑ ΤΑΞΙ	1)ΠΟΡΤΑ -ΠΟΡΤΑ 2) ΕΛΑΣ 3)ΔΗΜΟΤΙΚΗ ΜΕΓΑΦΩΝΙΚΗ ΕΓΚΑΤΑΣΤΑΣΗ4) Μ.Μ.Ε 5)112
ΛΟΓΓΙΤΣΙΟΥ	ΔΗΜΟΤΙΚΗ ΟΔΟΣ ΛΟΓΓΙΤΣΙΟΥ - ΣΤΥΛΙΔΑΣ	ΝΑΙ	ΟΧΙ	(8) ΔΗΜΟΤΙΚΑ ΟΧΗΜΑΤΑ,(1) ΔΗΜΟΤΙΚΟ ΛΕΩΦΟΡΕΙΟ, ΙΔΙΩΤΙΚΑ ΜΙΣΘΩΜΕΝΑ ΛΕΩΦΟΡΕΙΑ,(5) ΜΙΣΘΩΜΕΝΑ ΤΑΞΙ	1)ΠΟΡΤΑ -ΠΟΡΤΑ 2) ΕΛΑΣ 3)ΔΗΜΟΤΙΚΗ ΜΕΓΑΦΩΝΙΚΗ ΕΓΚΑΤΑΣΤΑΣΗ4) Μ.Μ.Ε 5)112
ΑΝΥΔΡΟΥ	ΔΗΜΟΤΙΚΗ ΟΔΟΣ ΑΝΥΔΡΟΥ ΜΕΧΡΙ ΤΗΝ ΣΥΜΒΟΛΗ ΤΗΣ ΜΕ Π.Ε.Ο ΒΟΛΟΥ	ΝΑΙ	ΟΧΙ	(8) ΔΗΜΟΤΙΚΑ ΟΧΗΜΑΤΑ,(1) ΔΗΜΟΤΙΚΟ ΛΕΩΦΟΡΕΙΟ, ΙΔΙΩΤΙΚΑ ΜΙΣΘΩΜΕΝΑ ΛΕΩΦΟΡΕΙΑ,(5) ΜΙΣΘΩΜΕΝΑ ΤΑΞΙ	1)ΠΟΡΤΑ -ΠΟΡΤΑ 2) ΕΛΑΣ 3)ΔΗΜΟΤΙΚΗ ΜΕΓΑΦΩΝΙΚΗ ΕΓΚΑΤΑΣΤΑΣΗ4) Μ.Μ.Ε 5)112
ΡΑΧΩΝ	1)Π.Ε.Ο ΛΑΜΙΑΣ - ΒΟΛΟΥ ΜΕΣΩ ΔΗΜΟΤΙΚΗΣ ΟΔΟΥ ΠΑΡΑΛΙΑΣ ΡΑΧΩΝ	ΝΑΙ	ΝΑΙ	(5)ΔΗΜΟΤΙΚΑ ΟΧΗΜΑΤΑ,(1) ΔΗΜΟΤΙΚΟ ΛΕΩΦΟΡΕΙΟ, ΙΔΙΩΤΙΚΑ ΜΙΣΘΩΜΕΝΑ ΛΕΩΦΟΡΕΙΑ,(4) ΜΙΣΘΩΜΕΝΑ ΤΑΞΙ	1)ΠΟΡΤΑ -ΠΟΡΤΑ 2) ΕΛΑΣ 3)ΔΗΜΟΤΙΚΗ ΜΕΓΑΦΩΝΙΚΗ ΕΓΚΑΤΑΣΤΑΣΗ4) Μ.Μ.Ε 5)112
ΡΑΧΩΝ ΠΑΡΑΛΙΑ	Π.Ε.Ο ΛΑΜΙΑΣ - ΒΟΛΟΥ	ΟΧΙ	ΝΑΙ	(5) ΔΗΜΟΤΙΚΑ ΟΧΗΜΑΤΑ,(1) ΔΗΜΟΤΙΚΟ ΛΕΩΦΟΡΕΙΟ, ΙΔΙΩΤΙΚΑ ΜΙΣΘΩΜΕΝΑ ΛΕΩΦΟΡΕΙΑ,(4) ΜΙΣΘΩΜΕΝΑ ΤΑΞΙ	1)ΠΟΡΤΑ -ΠΟΡΤΑ 2) ΕΛΑΣ 3)ΔΗΜΟΤΙΚΗ ΜΕΓΑΦΩΝΙΚΗ ΕΓΚΑΤΑΣΤΑΣΗ4) Μ.Μ.Ε 5)112
ΑΧΙΝΟΣ	Π.Ε.Ο ΛΑΜΙΑΣ - ΒΟΛΟΥ	ΟΧΙ	ΟΧΙ	(5) ΔΗΜΟΤΙΚΑ ΟΧΗΜΑΤΑ,(1) ΔΗΜΟΤΙΚΟ ΛΕΩΦΟΡΕΙΟ, ΙΔΙΩΤΙΚΑ ΜΙΣΘΩΜΕΝΑ ΛΕΩΦΟΡΕΙΑ,(4) ΜΙΣΘΩΜΕΝΑ ΤΑΞΙ	1)ΠΟΡΤΑ -ΠΟΡΤΑ 2) ΕΛΑΣ 3)ΔΗΜΟΤΙΚΗ ΜΕΓΑΦΩΝΙΚΗ ΕΓΚΑΤΑΣΤΑΣΗ4) Μ.Μ.Ε 5)112
ΚΑΡΑΒΟΜΥΛΟΥ	Ν.Ε.Ο ΑΘΗΝΩΝ – ΘΕΣΣΑΛΟΝΙΚΗΣ	ΟΧΙ	ΝΑΙ	(5) ΔΗΜΟΤΙΚΑ ΟΧΗΜΑΤΑ,(1) ΔΗΜΟΤΙΚΟ ΛΕΩΦΟΡΕΙΟ, ΙΔΙΩΤΙΚΑ ΜΙΣΘΩΜΕΝΑ ΛΕΩΦΟΡΕΙΑ,(4) ΜΙΣΘΩΜΕΝΑ ΤΑΞΙ	1)ΠΟΡΤΑ -ΠΟΡΤΑ 2) ΕΛΑΣ 3)ΔΗΜΟΤΙΚΗ ΜΕΓΑΦΩΝΙΚΗ ΕΓΚΑΤΑΣΤΑΣΗ4) Μ.Μ.Ε 5)112
ΠΑΛΑΙΟΚΕΡΑΣΙΑΣ	ΔΗΜΟΤΙΚΗ ΟΔΟΣ ΠΑΛΑΙΟΚΕΡΑΣΙΑΣ - ΑΧΙΝΟΥ	ΝΑΙ	ΟΧΙ	(5) ΔΗΜΟΤΙΚΑ ΟΧΗΜΑΤΑ,(1) ΔΗΜΟΤΙΚΟ ΛΕΩΦΟΡΕΙΟ, ΙΔΙΩΤΙΚΑ ΜΙΣΘΩΜΕΝΑ ΛΕΩΦΟΡΕΙΑ,(4) ΜΙΣΘΩΜΕΝΑ ΤΑΞΙ	1)ΠΟΡΤΑ -ΠΟΡΤΑ 2) ΕΛΑΣ 3)ΔΗΜΟΤΙΚΗ ΜΕΓΑΦΩΝΙΚΗ ΕΓΚΑΤΑΣΤΑΣΗ4) Μ.Μ.Ε 5)112

				ΜΙΣΘΩΜΕΝΑ ΤΑΞΙ	
ΑΧΛΑΔΙΟΥ	1)ΑΝΑΤΟΛΙΚΑ ΠΑΡΑΔΡΟΜΟΣ Ν.Ε.Ο ΑΘΗΝΩΝ – ΘΕΣΣΑΛΟΝΙΚΗΣ ΠΡΟΣ ΠΕΛΑΣΓΙΑ 2)ΔΥΤΙΚΑ Ν.Ε.Ο ΑΘΗΝΩΝ – ΘΕΣΣΑΛΟΝΙΚΗΣ ΠΡΟΣ ΣΤΥΛΙΔΑ	1)ΝΑΙ 2)ΌΧΙ	ΝΑΙ	(5) ΔΗΜΟΤΙΚΑ ΟΧΗΜΑΤΑ,(1) ΔΗΜΟΤΙΚΟ ΛΕΩΦΟΡΕΙΟ, ΙΔΙΩΤΙΚΑ ΜΙΣΘΩΜΕΝΑ ΛΕΩΦΟΡΕΙΑ,(4) ΜΙΣΘΩΜΕΝΑ ΤΑΞΙ	1)ΠΟΡΤΑ -ΠΟΡΤΑ 2) ΕΛΛΑΣ 3)ΔΗΜΟΤΙΚΗ ΜΕΓΑΦΩΝΙΚΗ ΕΓΚΑΤΑΣΤΑΣΗ4) Μ.Μ.Ε5)112
ΣΠΑΡΤΙΑΣ	ΔΗΜΟΤΙΚΗ ΟΔΟΣ ΣΠΑΡΤΙΑΣ ΣΥΜΒΟΛΗ ΜΕ Π.Ε.Ο ΛΑΜΙΑΣ ΒΟΛΟΥ	ΝΑΙ	ΌΧΙ	(5) ΔΗΜΟΤΙΚΑ ΟΧΗΜΑΤΑ,(1) ΔΗΜΟΤΙΚΟ ΛΕΩΦΟΡΕΙΟ, ΙΔΙΩΤΙΚΑ ΜΙΣΘΩΜΕΝΑ ΛΕΩΦΟΡΕΙΑ,(4) ΜΙΣΘΩΜΕΝΑ ΤΑΞΙ	1)ΠΟΡΤΑ -ΠΟΡΤΑ 2) ΕΛΛΑΣ 3)ΔΗΜΟΤΙΚΗ ΜΕΓΑΦΩΝΙΚΗ ΕΓΚΑΤΑΣΤΑΣΗ4) Μ.Μ.Ε5)112
ΝΕΑΣ ΣΠΑΡΤΙΑΣ	ΔΗΜΟΤΙΚΗ ΟΔΟΣ ΝΕΑΣ ΣΠΑΡΤΙΑΣ ΣΥΜΒΟΛΗ ΜΕ Π.Ε.Ο ΛΑΜΙΑΣ ΒΟΛΟΥ	ΝΑΙ	ΌΧΙ	(5) ΔΗΜΟΤΙΚΑ ΟΧΗΜΑΤΑ,(1) ΔΗΜΟΤΙΚΟ ΛΕΩΦΟΡΕΙΟ, ΙΔΙΩΤΙΚΑ ΜΙΣΘΩΜΕΝΑ ΛΕΩΦΟΡΕΙΑ,(4) ΜΙΣΘΩΜΕΝΑ ΤΑΞΙ	1)ΠΟΡΤΑ -ΠΟΡΤΑ 2) ΕΛΛΑΣ 3)ΔΗΜΟΤΙΚΗ ΜΕΓΑΦΩΝΙΚΗ ΕΓΚΑΤΑΣΤΑΣΗ4) Μ.Μ.Ε5)112
ΠΕΛΑΣΓΙΑΣ	1)Π.Ε.Ο ΛΑΜΙΑΣ - ΒΟΛΟΥ 2) ΕΠΑΡΧΙΑΚΗ ΟΔΟΣ ΠΕΛΑΣΓΙΑΣ - ΓΛΥΦΑΣ	1)ΝΑΙ 2) ΝΑΙ	ΌΧΙ	(3) ΔΗΜΟΤΙΚΑ ΟΧΗΜΑΤΑ,(1) ΔΗΜΟΤΙΚΟ ΛΕΩΦΟΡΕΙΟ, ΙΔΙΩΤΙΚΑ ΜΙΣΘΩΜΕΝΑ ΛΕΩΦΟΡΕΙΑ,(5) ΜΙΣΘΩΜΕΝΑ ΤΑΞΙ	1)ΠΟΡΤΑ -ΠΟΡΤΑ 2) ΕΛΛΑΣ 3)ΔΗΜΟΤΙΚΗ ΜΕΓΑΦΩΝΙΚΗ ΕΓΚΑΤΑΣΤΑΣΗ4) Μ.Μ.Ε 5)112
ΓΛΥΦΑΣ	1)ΕΠΑΡΧΙΑΚΗ ΟΔΟΣ ΓΛΥΦΑΣ - ΠΕΛΑΣΓΙΑΣ 2)ΕΠΑΡΧΙΑΚΗ ΟΔΟΣ ΓΛΥΦΑΣ ΠΡΟΣ ΦΑΝΟ ΚΑΙ ΑΧΙΛΕΙΟ	1)ΌΧΙ 2) ΝΑΙ	ΝΑΙ	(3) ΔΗΜΟΤΙΚΑ ΟΧΗΜΑΤΑ,(1) ΔΗΜΟΤΙΚΟ ΛΕΩΦΟΡΕΙΟ, ΙΔΙΩΤΙΚΑ ΜΙΣΘΩΜΕΝΑ ΛΕΩΦΟΡΕΙΑ,(5) ΜΙΣΘΩΜΕΝΑ ΤΑΞΙ	1)ΠΟΡΤΑ -ΠΟΡΤΑ 2) ΕΛΛΑΣ 3)ΔΗΜΟΤΙΚΗ ΜΕΓΑΦΩΝΙΚΗ ΕΓΚΑΤΑΣΤΑΣΗ4) Μ.Μ.Ε 5)112
ΒΑΘΥΚΟΙΛΟΥ	ΕΠΑΡΧΙΑΚΗ ΟΔΟΣ ΓΛΥΦΑΣ - ΠΕΛΑΣΓΙΑΣ	ΌΧΙ	ΌΧΙ	(3) ΔΗΜΟΤΙΚΑ ΟΧΗΜΑΤΑ,(1) ΔΗΜΟΤΙΚΟ ΛΕΩΦΟΡΕΙΟ, ΙΔΙΩΤΙΚΑ ΜΙΣΘΩΜΕΝΑ ΛΕΩΦΟΡΕΙΑ,(5) ΜΙΣΘΩΜΕΝΑ ΤΑΞΙ	1)ΠΟΡΤΑ -ΠΟΡΤΑ 2) ΕΛΛΑΣ 3)ΔΗΜΟΤΙΚΗ ΜΕΓΑΦΩΝΙΚΗ ΕΓΚΑΤΑΣΤΑΣΗ4) Μ.Μ.Ε 5)112
ΜΥΛΩΝ	ΔΗΜΟΤΙΚΗ ΟΔΟΣ ΜΥΛΩΝ – ΠΕΛΑΣΓΙΑΣ ΚΑΙ ΣΥΜΒΟΛΗ ΤΗΣ ΜΕ Π.Ε.Ο ΛΑΜΙΑΣ – ΒΟΛΟΥ	ΝΑΙ	ΌΧΙ	(3) ΔΗΜΟΤΙΚΑ ΟΧΗΜΑΤΑ,(1) ΔΗΜΟΤΙΚΟ ΛΕΩΦΟΡΕΙΟ, ΙΔΙΩΤΙΚΑ ΜΙΣΘΩΜΕΝΑ ΛΕΩΦΟΡΕΙΑ,(5) ΜΙΣΘΩΜΕΝΑ ΤΑΞΙ	1)ΠΟΡΤΑ -ΠΟΡΤΑ 2) ΕΛΛΑΣ 3)ΔΗΜΟΤΙΚΗ ΜΕΓΑΦΩΝΙΚΗ ΕΓΚΑΤΑΣΤΑΣΗ4) Μ.Μ.Ε 5)112

7. ΕΙΣΗΓΗΣΗ ΓΙΑ ΤΗΝ ΛΗΨΗ ΑΠΟΦΑΣΗΣ ΟΡΓΑΝΩΜΕΝΗΣ ΠΡΟΛΗΠΤΙΚΗΣ ΑΠΟΜΑΚΡΥΝΣΗΣ ΠΟΛΙΤΩΝ ΛΟΓΩ ΠΛΗΜΜΥΡΩΝ

Όλοι οι φορείς που έχουν την ευθύνη περιορισμού των επιπτώσεων από την εκδήλωση πλημμυρικών φαινομένων, με δεδομένη την ετοιμότητά τους για την εκδήλωση έντονων καιρικών φαινομένων, οφείλουν να παρακολουθούν την εξέλιξή τους, προκειμένου σε περίπτωση κινδύνου πλημμυρικών φαινομένων να εισηγηθούν έγκαιρα την λήψη του μέτρου της οργανωμένης προληπτικής απομάκρυνσης πολιτών, εφόσον τα χρονικά περιθώρια το επιτρέπουν και τούτο απαιτείται.

Υπό την προϋπόθεση εισήγησης, από τον φορέα που, κατά περίπτωση έχει την ευθύνη περιορισμού των επιπτώσεων του καταστροφικού φαινομένου, προς το αρμόδιο αποφασίζον όργανο

(Δήμαρχος κλπ.), η δράση της οργανωμένης προληπτικής απομάκρυνσης ως μέτρο αποφασίζεται και δρομολογείται μόνον όταν εξασφαλίζονται εγκαίρως οι σχετικές πληροφορίες που συνδέονται με την αναμενομένη πορεία εξέλιξης του καταστροφικού φαινομένου, ο συντονισμός μεταξύ των εμπλεκόμενων φορέων και η καλή οργάνωση για την ασφαλή υλοποίησή της.

Σε αντίθετη περίπτωση, όταν δεν εξασφαλίζονται οι ανωτέρω προϋποθέσεις στη λήψη της απόφασης, η δράση αυτή εύκολα μπορεί να μετατραπεί σε επιχείρηση διάσωσης, την ευθύνη της οποίας στο χερσαίο χώρο, έχει το Πυροσβεστικό Σώμα (άρθρο 75 παρ. 1α του Ν. 4662/2020).

Στις περιπτώσεις επικείμενης καταστροφής ή όταν η εξέλιξη του φαινομένου δεν είναι ραγδαία (αιφνίδιες πλημμύρες) και επιτρέπει χρονικά τη λήψη μέτρων για την οργανωμένη απομάκρυνση των πολιτών από μία περιοχή για λόγους προστασίας της ζωής ή της υγείας τους, η δράση αυτή δρομολογείται ως ακολούθως:

- Στις περιπτώσεις επικείμενης κατάκλυσης κατοικημένων περιοχών από πλημμυρικά ύδατα, λόγω υπερχειλίσης υδατορέματος-ποταμού, ελεγχόμενη απελευθέρωση υδάτων από ταμιευτήρες, κλπ, τα οποία δεν είναι δυνατόν να συγκρατηθούν από τα υφιστάμενα αντιπλημμυρικά έργα ή υποδομές (αναχώματα, φράγματα, θυροφράγματα, κλπ) και η εξέλιξη του φαινομένου επιτρέπει χρονικά την λήψη του μέτρου της οργανωμένης απομάκρυνσης των πολιτών, **αρμόδιοι να εισηγηθούν στους θεσμικά ορισμένους για τη λήψη της απόφασης για την οργανωμένη απομάκρυνση πολιτών (Δήμαρχο, κλπ), είναι οι κατά τόπους υπεύθυνοι λειτουργίας και συντήρησης των ανωτέρω έργων και υποδομών (Δ/σεις Τεχνικών Έργων, Τεχνικές Υπηρεσίες, Τεχνικοί Ασφαλείας Φραγμάτων, κλπ).**
- Στις περιπτώσεις διαρροών επικινδύνων ουσιών από εγκαταστάσεις/επιχειρήσεις που παρασύρθηκαν από πλημμυρικά ύδατα, αρμόδιος να εισηγηθεί στους θεσμικά ορισμένους για τη λήψη της απόφασης για την οργανωμένη απομάκρυνση πολιτών (Δήμαρχος, Περιφερειάρχης /Αντιπεριφερειάρχης, κλπ), **είναι ο εκάστοτε Επικεφαλής Αξιωματικός του Πυροσβεστικού Σώματος**, μετά από σχετική ενημέρωση από τον τεχνικό ασφαλείας ή τον όποιον υπεύθυνο της εγκατάστασης από την οποία προήλθε η διαρροή.
- Στις περιπτώσεις που προκύπτουν ζητήματα δημόσιας υγείας από λοιμογόνους παράγοντες που αναπτύχθηκαν ή παρασύρθηκαν από πλημμυρικά ύδατα, αρμόδιοι να εισηγηθούν στους θεσμικά ορισμένους για τη λήψη της απόφασης για την οργανωμένη απομάκρυνση πολιτών (Δήμαρχος, Περιφερειάρχης/Αντιπεριφερειάρχης, κλπ), είναι και οι κατά τόπους **Προϊστάμενοι των Δ/σεων Δημόσιας Υγείας.**
- Στις περιπτώσεις κατολισθητικών φαινομένων σε κατοικημένες περιοχές, αρμόδιοι να εισηγηθούν στους θεσμικά ορισμένους για τη λήψη της απόφασης για την οργανωμένη απομάκρυνση πολιτών (Δήμαρχος, Περιφερειάρχης/Αντιπεριφερειάρχης, κλπ), είναι οι κατά τόπους **επικεφαλής προϊστάμενοι των αρμοδίων οργανικών μονάδων Τεχνικών Υπηρεσιών των οικείων Δήμων ή οι προϊστάμενοι των αρμοδίων Δ/σεων Τεχνικών Έργων των Περιφερειών ή των Περιφερειακών Ενοτήτων των οικείων Περιφερειών.**

8. ΚΑΤΕΥΘΥΝΤΗΡΙΕΣ ΟΔΗΓΙΕΣ ΓΙΑ ΤΗ ΛΗΨΗ ΑΠΟΦΑΣΗΣ ΟΡΓΑΝΩΜΕΝΗΣ ΠΡΟΛΗΠΤΙΚΗΣ ΑΠΟΜΑΚΡΥΝΣΗΣ ΠΟΛΙΤΩΝ ΛΟΓΩ ΠΛΗΜΜΥΡΩΝ

Ο Δήμαρχος, έχοντας υπόψη την εισήγηση του φορέα που κατά περίπτωση έχει την ευθύνη περιορισμού των επιπτώσεων από την εξέλιξη της καταστροφής, καθορίζει άμεσα, σημείο συγκέντρωσης (σε ασφαλή χώρο), στον οποίον οφείλουν να προσέλθουν οι επικεφαλής των φορέων που κύρια εμπλέκονται (ΕΛΑΣ, Πυροσβεστική Υπηρεσία, Κέντρο Υγείας, ΕΚΑΒ, προϊστάμενος Πολιτικής Προστασίας, προϊστάμενος Τεχνικών Υπηρεσιών, Αντιδήμαρχος ή Εντεταλμένος Δημοτικός Σύμβουλος για θέματα Πολιτικής Προστασίας), ή εάν αυτό δεν είναι άμεσα εφικτό, οι αναπληρωτές τους.

Η ενέργεια αυτή, η οποία συνιστά **Στοιχείο Διοίκησης** για την λήψη της απόφασης και την υλοποίηση της δράσης της οργανωμένης προληπτικής απομάκρυνσης πολιτών, κρίνεται απαραίτητη προκειμένου να εξασφαλιστεί, η μεταξύ τους επικοινωνία, η συλλογή και ανταλλαγή πληροφοριών σχετικών με την τρέχουσα κατάσταση, και ο συντονισμός τους. Επίσης παρέχει την δυνατότητα για την άμεση επιλογή σχεδίου δράσης που θα ακολουθήσουν οι φορείς, στην περίπτωση που ληφθεί θετική απόφαση για οργανωμένη προληπτική απομάκρυνση.

Επισημαίνεται ότι σε κάθε περίπτωση, η φυσική παρουσία του αρμοδίου Δημάρχου ή Αντιδημάρχου / Εντεταλμένου Δημοτικού Σύμβουλου για θέματα Πολιτικής Προστασίας στον τόπο που εξελίσσεται το καταστροφικό φαινόμενο κρίνεται απαραίτητη πριν λάβει την οποιαδήποτε απόφαση, προκειμένου να έχει ίδια αντίληψη της περιοχής που απειλείται και αφού συγκροτήσει άμεσα το Στοιχείο Διοίκησης ή συγκαλέσει, χωρίς αυτό να είναι προϋπόθεση, το Τοπικό Επιχειρησιακό Συντονιστικό Όργανο Πολιτικής Προστασίας (ΤΕΣΟΠΠ) του Δήμου, εφόσον η εξέλιξη του καταστροφικού φαινομένου του παρέχει τα χρονικά περιθώρια, να λάβει τις ενδεικνυόμενες αποφάσεις.

Η σύγκληση του ΤΕΣΟΠΠ δεν αποτελεί προϋπόθεση για τη λήψη της απόφασης ή την υλοποίηση της δράσης της οργανωμένης προληπτικής απομάκρυνσης πολιτών.

Σε περίπτωση κωλύματος ή αδυναμίας του Δημάρχου να βρεθεί άμεσα στον τόπο που εξελίσσεται το καταστροφικό φαινόμενο, με την υπ' αριθμ. 47/2663/11-3-2024 απόφαση Δημάρχου η λήψη απόφασης σε περίπτωση εισήγησης από το καθ' ύλη αρμόδιο φορέα για την οργανωμένη απομάκρυνση πολιτών μεταβιβάζεται στο αρμόδιο Αντιδήμαρχο/ Εντεταλμένο Δημοτικό Σύμβουλο για θέματα Πολιτικής Προστασίας, προκειμένου να λάβει τις ενδεικνυόμενες αποφάσεις.

Εν συνεχεία ο Δήμαρχος, πλαισιωμένος από τους επικεφαλής των φορέων που εμπλέκονται, πριν λάβει την απόφαση, πρέπει εγκαίρως να εκτιμήσει ή εξασφαλίσει τα εξής:

- Τον αριθμό των ατόμων που πρέπει να απομακρυνθούν.
- Τον προσδιορισμό των μέσων μεταφοράς με βάση τον αριθμό των ατόμων που πρέπει να απομακρυνθούν και τη διαθεσιμότητά τους κατά το χρόνο που θα δοθεί η εντολή υλοποίησης της δράσης, εφόσον χρειάζονται μεταφορά. Στις περιπτώσεις που για την οργανωμένη προληπτική απομάκρυνση των πολιτών, κρίνεται αναγκαία η χρήση πλωτών θαλασσίων μέσων, η παρουσία και η συμβολή των κατά τόπους Λιμενικών Αρχών αποτελεί απαραίτητη προϋπόθεση (Ν.4150/2013, ΦΕΚ102/Α'/2013 και ΠΔ 13/2018, ΦΕΚ 26/Α'/2018). Στο πλαίσιο αυτό, ο Δήμαρχος επικοινωνεί με τη νοική Λιμενική Αρχή για τη δυνατότητα διάθεσης πλωτών μέσων.
- Το χρονικό διάστημα που απαιτείται για την ειδοποίηση των πολιτών εντός των ορίων της περιοχής που θα χρειαστεί να υλοποιηθεί η δράση, καθώς και τον τρόπο εντοπισμού και ειδοποίησής τους.
- Τον αρχικό χώρο συγκέντρωσης των πολιτών (σημεία συγκέντρωσης) για την εν συνεχεία οργανωμένη απομάκρυνσή τους, εφόσον χρειάζονται μεταφορά.
- Τη δυνατότητα ελέγχου και διαχείρισης της κυκλοφορίας, σε όλα τα εναλλακτικά δρομολόγια που έχουν προσδιοριστεί από την αρμόδια Αστυνομική Αρχή, ότι μπορούν να χρησιμοποιηθούν,

λαμβάνοντας υπόψη την εκτιμώμενη εξέλιξη του καταστροφικού φαινομένου από τον φορέα που κατά περίπτωση έχει την ευθύνη περιορισμού των επιπτώσεων από την εξέλιξη της καταστροφής και τα επικίνδυνα σημεία που παρουσιάζουν αυξημένη επικινδυνότητα για την εμφάνιση πλημμυρικών φαινομένων, με έμφαση στα σημεία όπου το οδικό δίκτυο διασταυρώνεται υδατορέματα, καθώς και ανισόπεδους κόμβους και διαβάσεις, ώστε να μην υπάρχει κίνδυνος κατά την απομάκρυνση των πολιτών.

- Τη διασφάλιση επικοινωνιών μεταξύ των αρμόδιων φορέων που εμπλέκονται στην υλοποίηση της δράσης έτσι ώστε να εξασφαλίζεται ο συντονισμός τους, καθώς και η παροχή πληροφοριών σχετικών με την τρέχουσα εξέλιξη του καταστροφικού φαινομένου, μέσω του Στοιχείου Διοίκησης.

- Την υποδοχή / καταγραφή και φροντίδα των πολιτών που απομακρύνονται σε επιλεγμένους ασφαλείς χώρους προσωρινής καταφυγής στους οποίους θα πρέπει να συμπεριλαμβάνεται ιατρική βοήθεια και εφόσον είναι εφικτό και ψυχοκοινωνική υποστήριξη.

Νοείται ότι σε καμία περίπτωση δεν θα πρέπει να συντρέξουν λόγοι εκ νέου απομάκρυνσης των πολιτών στους χώρους που θα επιλεγούν ως ασφαλείς χώροι προσωρινής καταφυγής τους, οφειλόμενοι στην μεταγενέστερη εξέλιξη του καταστροφικού φαινομένου. Για το σκοπό θα πρέπει οι χώροι προσωρινής καταφυγής να βρίσκονται εκτός ζωνών υψηλής επικινδυνότητας πλημμύρας.

- Το χρονικό διάστημα που απαιτείται να απομακρυνθούν από την περιοχή μέχρι να ελαχιστοποιηθεί ο κίνδυνος για τον οποίο απομακρύνονται. Η εκτίμηση αυτή αφορά κυρίως τους πολίτες που διαμένουν μόνιμα ή προσωρινά στη περιοχή.

- Τη φροντίδα για την επιστροφή των πολιτών που απομακρύνθηκαν.

- Την ύπαρξη τηλεφωνικού αριθμού του Δήμου εφόσον είναι άμεσα εφικτό, στο οποίο οι πολίτες μπορούν να απευθύνονται για παροχή πληροφοριών και διευκρινήσεων.

9. ΣΧΕΔΙΟ ΔΡΑΣΗΣ ΓΙΑ ΤΗΝ ΥΛΟΠΟΙΗΣΗ ΤΗΣ ΟΡΓΑΝΩΜΕΝΗΣ ΠΡΟΛΗΠΤΙΚΗΣ ΑΠΟΜΑΚΡΥΝΣΗΣ ΠΟΛΙΤΩΝ ΛΟΓΩ ΠΛΗΜΜΥΡΩΝ

Οι δράσεις που προοδευτικά υλοποιούνται σε μια οργανωμένη απομάκρυνση πολιτών περιγράφονται ως εξής:

1. Εκτίμηση της κατάστασης και σχετική εισήγηση του φορέα που κατά περίπτωση έχει την ευθύνη περιορισμού των επιπτώσεων από την εξέλιξη της καταστροφής

2. Άμεσος καθορισμός από τον Δήμαρχο σημείου συγκέντρωσης των επικεφαλής των φορέων που κύρια εμπλέκονται για τη συγκρότηση του Στοιχείου Διοίκησης (ΕΛΑΣ, Πυροσβεστική Υπηρεσία, Κέντρο Υγείας, ΕΚΑΒ, προϊστάμενος Πολιτικής Προστασίας, προϊστάμενος Τεχνικών Υπηρεσιών, Αντιδήμαρχος ή Εντεταλμένος Δημοτικός Σύμβουλος για θέματα Πολιτικής Προστασίας του Δήμου και ΛΣ-ΕΛΑΚΤ εφόσον συντρέχουν λόγοι), ή εάν αυτό δεν είναι άμεσα εφικτό, οι αναπληρωτές τους οι οποίοι θα πρέπει να είναι σε συνεχή επικοινωνία με τους επικεφαλής τους (συγκρότηση Στοιχείου Διοίκησης).

Επισημαίνεται ότι η ενέργεια αυτή, δεν αποκλείει την επιτόπου σύγκληση του Τοπικού Επιχειρησιακού Συντονιστικού Οργάνου Πολιτικής Προστασίας (ΤΕΣΟΠΠ) από το Δήμαρχο, εφόσον η εξέλιξη του φαινομένου το επιτρέπει.

3. Λήψη και έκδοση απόφασης για την απομάκρυνση, ή μη απομάκρυνση, από τον κατά περίπτωση αρμόδιο Δήμαρχο ή Περιφερειάρχη / Αντιπεριφερειάρχη, ή τους εξουσιοδοτημένους για το σκοπό αυτό αναπληρωτές τους κλπ.

4. Άμεση ενημέρωση πολιτών, όταν έχει ληφθεί απόφαση για την απομάκρυνσή του. Η δημόσια ανακοίνωση της απόφασης προς ενημέρωση του κοινού πρέπει να συντάσσεται με ευθύνη του Δημάρχου που έλαβε την απόφαση ή του αρμόδιου Αντιπεριφερειάρχη Περιφερειάρχη όταν οι περιοχές από τις οποίες θα απομακρυνθούν οι πολίτες ανήκουν σε παραπάνω από ένα Δήμο. Η ανακοίνωση πρέπει να περιέχει τις εξής βασικές πληροφορίες :
 .Ποιος έλαβε την απόφαση και ποιος έχει την ευθύνη εκτέλεσής της.

Να προσδιορίζει με σαφή τρόπο τα όρια της περιοχής ή των περιοχών μέσα από τις οποίες

θα πρέπει να απομακρυνθούν, καθώς και τον κίνδυνο που διατρέχουν οι πολίτες εάν παραμείνουν σε αυτές.

Να προσδιορίζει με σαφή τρόπο εάν συντρέχει λόγος γενικής απομάκρυνσης όλων των πολιτών, ή συγκεκριμένων ομάδων τις οποίες θα προσδιορίζει κατά προτεραιότητα (άτομα παιδικής ηλικίας, ηλικιωμένοι, ΑμεΑ, κλπ).

Να προσδιορίζει πού και πότε θα συγκεντρωθούν (σημεία συγκέντρωσης) οι πολίτες, εφόσον χρειάζονται μεταφορά, καθώς και τα προσωπικά αντικείμενα που μπορούν να έχουν μαζί τους.

Να κατονομάζει τα ασφαλή οδικά δρομολόγια καθώς και τυχόν μονοδρομήσεις που μπορούν να ακολουθήσουν σε περίπτωση απομάκρυνσης με δικά τους μέσα (οδεύσεις ασφαλούς διαφυγής).

Να προσδιορίζει τον τόπο προσωρινού προορισμού (χώρο ή χώρους προσωρινής καταφυγής πολιτών).

Να αναφέρει οδηγίες για προστασία της περιουσίας των πολιτών που απομακρύνονται.

Επίσης, στη ανακοίνωση του Δήμου θα συμπεριλαμβάνεται και ότι άλλο κρίνεται κατά περίπτωση αναγκαίο, όπως πχ να φροντίσουν οι πολίτες κατά την απομάκρυνση τους, να απομακρύνουν μαζί και τα κατοικίδια τους, κλπ. Νοείται ότι σε περιοχές που διαβιούν Ευάλωτες Ομάδες (ΑμεΑ, κλπ.) θα πρέπει να υπάρχει μέριμνα από πλευράς Δήμου για την έγκαιρη ενημέρωση τους ή μέριμνα έγκαιρης ενημέρωσης των προσωπικών βοηθών τους, ή των άμεσα συγγενικών τους προσώπων, εφόσον διαβιούν σε περιοχή για την οποία έχει ληφθεί απόφαση εφαρμογής του μέτρου της οργανωμένης προληπτικής απομάκρυνσης πολιτών.

Σημειώνεται ότι έχει ιδιαίτερη σημασία στα Μέσα Μαζικής Ενημέρωσης που θα αναμεταδώσουν την ανακοίνωση, να επιτευχθεί η δημιουργία μίας και μοναδικής συνολικής εικόνας αντιμετώπισης της κατάστασης προς το κοινό.

Στις περιπτώσεις που κρίνεται αναγκαίο να εκδοθεί μήνυμα μαζικής γεωστοχευμένης ειδοποίησης πολιτών (μηνύματα έκτακτης ανάγκης 112) ο αρμόδιος Δήμαρχος ενημερώνει άμεσα το Εθνικό Συντονιστικό Κέντρο Επιχειρήσεων και Διαχείρισης Κρίσεων (Ε.Σ.Κ.Ε.ΔΙ.Κ.) της ΓΓΠΠ και συνεργάζεται προκειμένου να προσδιορισθεί η περιοχή και το περιεχόμενο του μηνύματος που θα αποσταλεί.

Σε περιοχές που υπάρχει παρουσία αλλοδαπών πολιτών (τουριστικά θέρετρα, κλπ.), θα πρέπει να υπάρξει μέριμνα από τον Δήμαρχο ξενόγλωσσης ανακοίνωσης για την ενημέρωσή τους η οποία μπορεί να δρομολογηθεί και μέσω μηνυμάτων έκτακτης ανάγκης 112 από το Ε.Σ.Κ.Ε.ΔΙ.Κ στην Αγγλική.

Ειδικότερα για τις Ευάλωτες Ομάδες πολιτών (ΑμεΑ, κλπ.) η ενημέρωση θα δρομολογηθεί με βάση το μητρώο για την έγκαιρη ενημέρωση και ειδοποίηση τους, όπως αυτό έχει συνταχθεί από τις δημοτικές αρχές.

Ωστόσο, πέραν των Μέσων Μαζικής Ενημέρωσης τοπικής ή πανελλαδικής εμβελείας που θα αναμεταδώσουν την ανακοίνωση και των μηνυμάτων έκτακτης ανάγκης 112, η κύρια δράση της ενημέρωσης του κοινού για τη λήψη απόφασης και την έναρξη της διαδικασίας προληπτικής απομάκρυνσής του, θα πρέπει να βασίζεται κατά κύριο λόγο σε μεθόδους και πρακτικές που εξασφαλίζουν σε τοπικό επίπεδο περισσότερο τον εντοπισμό και εν συνεχεία την ενημέρωση των πολιτών για τον κίνδυνο που διατρέχουν στην περίπτωση που παραμείνουν στην περιοχή, όπως ενημέρωση πόρτα-πόρτα με διερχόμενο όχημα που παρέχει τις απαιτούμενες πληροφορίες σχετικές με ασφαλείς διαδρομές προς ασφαλείς χώρους προσωρινής καταφυγής οι οποίοι θα υποδεικνύονται κατά την ενημέρωσή τους.

Στην περίπτωση αυτή, τον κύριο λόγο για την υλοποίηση της δράσης έχουν οι κατά τόπους Αστυνομικές Αρχές, το έργο των οποίων μπορεί να υποστηριχτεί από δημοτικούς υπάλληλους και εθελοντικές οργανώσεις, εφόσον αυτές έχουν ενεργοποιηθεί και συντονίζονται από τον οικείο

αρμόδιο Δήμαρχο.

Ένα άλλο πλεονέκτημα που παρέχει η ενημέρωση με τις μεθόδους αυτές, είναι και η δυνατότητα άμεσης καταγραφής των πολιτών που επιθυμούν να απομακρυνθούν αλλά δεν διαθέτουν

δικά τους μέσα, ή χρειάζονται ειδική μετακίνηση (ασθενείς, άτομα με κινητικά προβλήματα, κλπ). Οι πληροφορίες αυτές θα οδηγήσουν σε ορθολογικότερη επανεκτίμηση των μέσων που απαιτούνται κατά την υλοποίηση για την ολική οργανωμένη προληπτική απομάκρυνση των πολιτών.

5. Εκτέλεση/δρομολόγηση επιμέρους ενεργειών και δράσεων, βάσει των αποφάσεων που έχουν καθορισθεί, στο Στοιχείο Διοίκησης ή στο Τοπικό Επιχειρησιακό Συντονιστικό Όργανο Πολιτικής Προστασίας (ΤΕΣΟΠΠ), να δρομολογήσουν οι επιμέρους εμπλεκόμενοι φορείς, υπό τον γενικό συντονισμό του Δημάρχου. Επισημαίνεται ότι δράσεις που αφορούν την τήρηση της τάξης, τη ρύθμιση της κυκλοφορίας κατά την απομάκρυνση, καθώς και την πρόληψη και καταστολή τυχόν εγκλημάτων κατά της παρουσίας των πολιτών που απομακρύνονται από την περιοχή, αποτελούν αρμοδιότητα των κατά τόπους Αστυνομικών Αρχών.

6. Τερματισμός επιμέρους δράσεων και αποκλιμάκωση εμπλεκόμενων φορέων, μετά από σχετική απόφαση του Δημάρχου. Στις περιπτώσεις που εκδοθεί μήνυμα μαζικής και γεωστοχευμένης προειδοποίησης πολιτών (μηνύματα έκτακτης ανάγκης 112) ενημέρωσης των πολιτών για τη λήψη απόφασης οργανωμένης προληπτικής απομάκρυνσης πολιτών, ο αρμόδιος Δήμαρχος θα πρέπει να ενημερώνει τον Γενικό Γραμματέα Πολιτικής Προστασίας σχετικά με τη λήξη του μέτρου της οργανωμένης προληπτικής απομάκρυνσης πολιτών, προκειμένου για την έκδοση δεύτερου αντίστοιχου μηνύματος ενημέρωσης των πολιτών (μηνύματα έκτακτης ανάγκης 112) για την ασφαλή επιστροφή στις οικίες τους. Η έγκριση της διαδικασίας ασφαλούς επανόδου των Πολιτών στις οικείες τους αποτελεί αρμοδιότητα του Δημάρχου Στυλίδας ή του νόμιμου αναπληρωτή του και θα γίνει με την εποπτεία και τις οδηγίες του Αυτοτελούς Τμήματος Πολιτικής Προστασίας και σε συνεργασία με τις υπηρεσίες του Δήμου Στυλίδας της ΕΛΑΣ της Πυροσβεστικής Υπηρεσίας, των Υγειονομικών Υπηρεσιών και του Λιμενικού ώστε κατόπιν ελέγχων (ολοκλήρωση αντλήσεων, ασφαλή δρομολόγια διέλευσης, διενέργεια στατικών ελέγχων επάρκειας των υποδομών που έχουν πληγεί, άρσης των επικινδυνοτήτων (καταπτώσεις, υπερχειλίσεις), χρήσης των διαθέσιμων πόρων για μετακίνηση ευάλωτων ομάδων Πολιτών, κ.λ.π.), να διασφαλιστούν οι συνθήκες ασφαλούς μετακίνησης της επιστροφής

7. Καταγραφή και αποτίμηση έργου, από την οργανική μονάδα Πολιτικής Προστασίας του Δήμου.

Είναι προφανές ότι η επιλογή του σχεδίου δράσης που θα ακολουθήσουν οι εμπλεκόμενοι φορείς, αποτελεί διαδικασία που υπαγορεύεται κυρίως από την αναμενόμενη εξέλιξη της καταστροφής, τις ιδιαιτερότητες της περιοχής, καθώς και τους πόρους που είναι διαθέσιμοι για την υλοποίηση της δράσης.

Οι πολίτες και τα όργανα των φορέων που εμπλέκονται, πρέπει σαφώς να καταλάβουν ποιος αποφασίζει ή έχει εξουσιοδοτηθεί για την εκτέλεση της ανωτέρω δράσης, Δήμαρχος ή Περιφερειάρχης (ή αρμόδιος εξουσιοδοτημένος Αντιπεριφερειάρχης) και κατ' επέκταση έχει το γενικό συντονισμό των επιμέρους ενεργειών που απαιτούνται για την υλοποίησή της.

10. ΜΝΗΜΟΝΙΟ ΕΝΕΡΓΕΙΩΝ ΟΡΓΑΝΩΝ ΚΑΙ ΟΡΓΑΝΙΚΩΝ ΜΟΝΑΔΩΝ ΤΟΥ ΔΗΜΟΥ ΣΤΥΛΙΔΑΣ ΣΕ ΠΕΡΙΠΤΩΣΗ ΟΡΓΑΝΩΜΕΝΗΣ ΠΡΟΛΗΠΤΙΚΗΣ ΑΠΟΜΑΚΡΥΝΣΗΣ ΠΟΛΙΤΩΝ ΛΟΓΩ ΠΛΗΜΜΥΡΩΝ

ΔΗΜΑΡΧΟΣ ΣΤΥΛΙΔΑΣ

- Εντολή προς το Τμήμα Πολιτικής Προστασίας του Δήμου για τη Συγκρότηση Στοιχείου Διοίκησης
- Εντολή προς το Τμήμα Πολιτικής Προστασίας του Δήμου για άμεση κινητοποίηση των υπαλλήλων του Αυτοτελών Τμημάτων Πολιτικής Προστασίας- Τεχνικών Υπηρεσιών και Πολεοδομίας – Περιβάλλοντος και Τοπικής Οικονομικής Ανάπτυξης - Κοινωνικής Προστασίας , Παιδείας δια βίου μάθησης Αθλητισμού και Πολιτισμού , για συλλογή περαιτέρω πληροφοριών σχετικά με τις επιπτώσεις από την εκδήλωση πλημμυρικών φαινομένων.
 - Εκτίμηση του αριθμού των πολιτών στην περιοχή ευθύνης τους, για τους οποίους θα πρέπει να εξασφαλιστούν άμεσα καταλύματα, με βάση τις πληροφορίες σχετικά με τον αριθμό των κατοικιών που έχουν καταρρεύσει ή υποστεί σοβαρές ζημιές στην περιοχή ευθύνης τους, και ενημέρωση του Περιφερειάρχη Στερεάς Ελλάδας και του Γενικού Γραμματέα Αποκεντρωμένης Διοίκησης Θεσσαλίας-Στερεάς Ελλάδας για τον εν λόγω εκτιμώμενο αριθμό .
 - Λήψη απόφασης για την οργανωμένη προληπτική απομάκρυνση ή μη απομάκρυνση πολιτών για λόγους προστασίας της ζωής ή της υγείας τους από εξελισσόμενη ή από επικείμενη καταστροφή, στα πλαίσια εφαρμογής του άρθ. 18 του Ν 3613/2007 (ΦΕΚ 263 Α).
 - Εντολή προς το Τμήμα Πολιτικής Προστασίας του Δήμου για τη ενημέρωση κοινού με κάθε πρόσφορο μέσο , όταν έχει ληφθεί απόφαση για την απομάκρυνσή του.
- Εντολή προς το Τμήμα Πολιτικής Προστασίας του Δήμου για την ενεργοποίηση εθελοντικών οργανώσεων που δραστηριοποιούνται στον Δήμο.
- Λήψη απόφασης για τερματισμό δράσεων, αποκλιμάκωση πόρων και επιστροφή αυτών που απομακρύνθηκαν.

Αντιδήμαρχος ή Εντεταλμένος Δημοτικός Σύμβουλος θεμάτων Πολιτικής Προστασίας

- Συνδράμει τον Δήμαρχο στο έργο του συντονισμού δράσεων και διάθεσης του απαραίτητου δυναμικού και μέσων, εντός των ορίων του Δήμου, για την άμεση/βραχεία διαχείριση συνεπειών από την εκδήλωση πλημμυρικών φαινομένων
- Παρακολουθεί την υλοποίηση των δράσεων του Δήμου Στυλίδας για την άμεση/βραχεία διαχείριση συνεπειών λόγω πλημμυρικών φαινομένων, σε συνεργασία με το Γραφείο Πολιτικής Προστασίας του Δήμου και τις λοιπές αρμόδιες οργανικές μονάδες του Δήμου.
- Ανάλυση των αρμοδιοτήτων του Δημάρχου (σε περίπτωση απουσίας του) στη λήψη απόφασης για την οργανωμένη προληπτική απομάκρυνση ή μη απομάκρυνση πολιτών για λόγους προστασίας της ζωής ή της υγείας τους από εξελισσόμενη ή από επικείμενη καταστροφή, στα πλαίσια εφαρμογής του άρθ. 18 του Ν 3613/2007 (ΦΕΚ 263 Α). καθώς και αυτής του τερματισμού δράσεων, αποκλιμάκωσης πόρων και επιστροφή αυτών που απομακρύνθηκαν.

ΑΥΤΟΤΕΛΕΣ ΤΜΗΜΑ ΠΟΛΙΤΙΚΗΣ ΠΡΟΣΤΑΣΙΑΣ

- Συγκρότηση Στοιχείου Διοίκησης μετά από εντολή Δημάρχου
- Σύνταξη απόφασης για την οργανωμένη προληπτική απομάκρυνση πολιτών.
- Άμεση δημοσιοποίηση της απόφασης σε Μέσα Μαζικής Ενημέρωσης, μέσα κοινωνικής δικτύωσης κλπ.
- Ενημέρωση πολιτών που ανήκουν σε ευάλωτες ομάδες για την απομάκρυνσή τους σε συνεργασία με το αυτοτελές τμήμα.Κοινωνικής Προστασίας , Παιδείας δια βίου μάθησης αθλητισμού και πολιτισμού καθώς και την διάθεση των απαιτούμενων πόρων για το σκοπό αυτό
- Δημιουργία τηλεφωνικού κέντρου επείγουσας ανάγκης και καταγραφής αιτημάτων πολιτών για την προληπτική απομάκρυνση τους από τις ιδιοκτησίες τους λόγω επαπειλούμενου κινδύνου

καθώς και αιτημάτων απεγκλωβισμού και διάσωσης

- Συνδράμει την Ε.Λ.Α.Σ. με προσωπικό του Δήμου και μεταφορικά μέσα στο έργο του εντοπισμού και της ενημέρωσης των πολιτών για τον κίνδυνο που διατρέχουν στην περίπτωση που παραμείνουν στην περιοχή (πόρτα-πόρτα, ενημέρωση με διερχόμενο όχημα που παρέχει τις απαιτούμενες πληροφορίες, συνδυασμός και των δύο μεθόδων). Ενημερώνει την ΕΛΑΣ για τις περιοχές που εκκενώθηκαν ώστε να αναλάβει την επιτήρηση των περιοχών αυτών για την ασφάλεια των εγκαταλελειμμένων Ιδιοκτησιών.
- Συνδράμει το έργο της Πυροσβεστικής Υπηρεσίας με κάθε πρόσφορο μέσο διαθέτοντας πόρους και προσωπικό και ενεργοποιώντας την εθελοντική ομάδα <<Διασωστική Ομάδα Εθελοντών Στυλίδας>> στις επιχειρήσεις διάσωσης και απεγκλωβισμού που συντονίζονται από τον επικεφαλής Αξιωματικό του Πυροσβεστικού Σώματος στο συμβάν.
- Συλλέγει πληροφορίες και ενημερώνει το Δήμαρχο σε συνεργασία με το αυτοτελές τμήμα Κοινωνικής Προστασίας, Παιδείας δια βίου μάθησης αθλητισμού και πολιτισμού και το αυτοτελές τμήμα τεχνικών υπηρεσιών και Πολεοδομίας για το συνολικό αριθμό των πολιτών, οι κατοικίες των οποίων έχουν πλημμυρίσει ή υποστεί σοβαρές ζημιές και τον αριθμό των ευπαθών ομάδων ανά κοινότητα που χρίζουν απομάκρυνσης
- Βρίσκει καταλύματα για τους πολίτες του Δήμου, οι κατοικίες των οποίων έχουν πλημμυρίσει ή υποστεί σοβαρές ζημιές, σε συνεργασία με τη Δ/νση Πολιτικής Προστασίας της Περιφέρειας Στερεάς Ελλάδας
- Δρομολογεί δράσεις, με εντολή του Δημάρχου και σε συνεργασία με την οικεία Περιφέρεια, σχετικές με την οργάνωση χώρων για την υποδοχή και διαβίωση των πληγέντων μετά από την εκδήλωση πλημμυρικών φαινομένων (χώροι καταυλισμών), εφόσον τούτο αποφασιστεί από τον Δήμαρχο λόγω των πλεονεκτημάτων που μπορεί να διαθέτει ο Δήμος για την υλοποίηση της δράσης αυτής (παράγραφος 6.8.1 του παρόντος)
- Διενεργεί έλεγχο της εύρυθμης λειτουργίας των βασικών δικτύων υποδομής και προετοιμασίας των προκαθορισμένων χώρων για την υποδοχή και διαβίωση των πληγέντων (χώροι συγκέντρωσης και χώροι καταφυγής)
- Κινητοποιεί με εντολή του Δημάρχου, τα Αυτοτελή Τμήματα Τεχνικών Υπηρεσιών και Πολεοδομίας, Περιβάλλοντος & Τοπικής Οικονομικής Ανάπτυξης όπου ανήκει το Γραφείο Καθαριότητας και Πρασίνου, για άμεσο έλεγχο και αποκατάσταση της λειτουργίας υποδομών αρμοδιότητάς τους (δίκτυα ύδρευσης, κοινόχρηστοι χώροι συγκέντρωσης πολιτών, οδικό δίκτυο, αντιπλημμυρικά έργα κλπ), η λειτουργία των οποίων παρουσιάζει δυσχέρειες ή διακόπηκε λόγω πλημμυρικών φαινομένων καθώς και της διενέργειας υγειονομικής αναγνώρισης και εργαστηριακών ελέγχων στα κρίσιμα σημεία του δικτύου ύδρευσης για την διαπίστωση της καταλληλότητας του πόσιμου νερού
- Ενημερώνει τον Δήμαρχο για την παραμονή, μερική αποκλιμάκωση ή ολική αποκλιμάκωση των πόρων που έχουν διατεθεί με εντολή του Δημάρχου για την αντιμετώπιση εκτάκτων αναγκών και τη διαχείριση συνεπειών λόγω πλημμυρικών φαινομένων
- Ενεργοποιεί εθελοντικές οργανώσεις πολιτικής προστασίας, εφόσον δραστηριοποιούνται στο Δήμο Στυλίδας, για υποστηρικτικές δράσεις στο έργο του στην άμεση/βραχεία διαχείριση συνεπειών λόγω πλημμυρικών φαινομένων
- Ενεργοποιεί μνημόνιο συνεργασίας με ιδιωτικούς φορείς, μετά από σχετική εντολή του Δημάρχου, για την εξασφάλιση επιπλέον πόρων για την άμεση/βραχεία διαχείριση συνεπειών λόγω πλημμυρικών φαινομένων

ΑΥΤΟΤΕΛΕΣ ΤΜΗΜΑ ΤΕΧΝΙΚΩΝ ΥΠΗΡΕΣΙΩΝ ΚΑΙ ΠΟΛΕΟΔΟΜΙΑΣ

- Ενεργοποίηση των χειριστών μηχανημάτων έργου και των υδραυλικών του Δήμου.
- Συνδράμει την Ε.Λ.Α.Σ. με προσωπικό του Δήμου και μεταφορικά μέσα στο έργο του εντοπισμού και της ενημέρωσης των πολιτών για τον κίνδυνο που διατρέχουν στην περίπτωση που

παραμείνουν στην περιοχή (πόρτα-πόρτα, ενημέρωση με διερχόμενο όχημα που παρέχει τις απαιτούμενες πληροφορίες, συνδυασμός και των δύο μεθόδων).

- Ενημερώνει το αυτοτελές τμήμα πολιτικής προστασίας για το συνολικό αριθμό των πολιτών, οι κατοικίες των οποίων έχουν πλημμυρίσει ή υποστεί σοβαρές ζημιές,
- Συγκροτεί συνεργεία από τεχνικούς υπαλλήλους της, προκειμένου να μεταβούν άμεσα στην πληγείσα περιοχή και να προβούν σε οπτικό έλεγχο υποδομών και τεχνικών έργων αρμοδιότητάς τους για τη διαπίστωση ζημιών που προκλήθηκαν από πλημμύρες ή άλλα επαγόμενα των πλημμυρών φαινόμενα (κατολισθήσεις, κλπ) και εκτίμηση του δυναμικού και των μέσων που απαιτούνται για την άμεση αποκατάσταση της λειτουργίας τους
- Υποστηρίζει με τεχνικούς υπαλλήλους της το έργο της Γενικής Δ/σης Αποκατάστασης Επιπτώσεων Φυσικών Καταστροφών (ΓΔΑΕΦΚ) της Γενικής Γραμματείας Υποδομών στον έλεγχο κτιρίων
- Προβαίνει στον άμεσο έλεγχο και αποκατάσταση της λειτουργίας υποδομών αρμοδιότητάς τους (δίκτυα ύδρευσης, οδικό δίκτυο, αντιπλημμυρικά έργα κλπ), η λειτουργία των οποίων παρουσιάζει δυσχέρειες ή διακόπηκε λόγω πλημμυρικών φαινομένων.
- Συγκροτεί συνεργεία από τεχνικούς υπαλλήλους που διαθέτουν τα κατάλληλα επαγγελματικά προσόντα (Παράρτημα Β), προκειμένου να μεταβούν και να προβούν σε άμεσο οπτικό έλεγχο των σχολικών μονάδων και ενημερώνει την Δήμαρχο εαν υπάρχουν εμφανείς βλάβες. Ο Δήμαρχος ενημερώνει την Κτιριακές Υποδομές Α.Ε., προκειμένου να διαπιστωθεί η καταλληλότητα για χρήση των Σχολικών Μονάδων
- Συγκρότηση επιτροπών χορήγησης οικονομικής ενίσχυσης πολιτών που πλήττονται από Φυσικές Καταστροφές με τα τμήματα Οικονομικών Υπηρεσιών και Κοινωνικής Προστασίας, Παιδείας δια βίου μάθησης αθλητισμού και πολιτισμού

ΑΥΤΟΤΕΛΕΣ ΤΜΗΜΑ ΠΕΡΙΒΑΛΛΟΝΤΟΣ ΚΑΙ ΤΟΠΙΚΗΣ ΟΙΚΟΝΟΜΙΚΗΣ ΑΝΑΠΤΥΞΗΣ

- Προβαίνει στον άμεσο έλεγχο και αποκατάσταση της λειτουργίας υποδομών αρμοδιότητάς τους (κοινόχρηστοι χώροι συγκέντρωσης πολιτών, δημοτικά ασύλια), η λειτουργία των οποίων παρουσιάζει δυσχέρειες ή διακόπηκε λόγω πλημμυρικών φαινομένων.
- Ετοιμότητα του Τμήματος Πρασίνου για άμεση συνδρομή σε εργασίες απομάκρυνσης φερτών υλικών, κοπής επικίνδυνων δέντρων και κλαδιών, καθώς και για τη διασφάλιση της ασφαλούς απομάκρυνσης πολιτών από επικίνδυνες περιοχές.
- Ετοιμότητα άμεσης διαθεσιμότητας των οχημάτων και Μηχανημάτων έργου του Δήμου, σε συντονισμό με το Γραφείο Κίνησης, για την υποστήριξη των απαραίτητων παρεμβάσεων.
- Έλεγχος της ποιότητας του νερού στα κρίσιμα σημεία του δικτύου ύδρευσης (γεωτρήσεις πηγές υδροληψίας, δεξαμενές νερού κ.λ.π), μέσω χημικών αναλύσεων που διενεργούνται από την συνεργαζόμενη εταιρεία (ΒΙΟΧΗΜΙΚΗ – Μικροβιολογικά και Χημικά Εργαστήρια), με δυνατότητα εντολής προσωρινής διακοπής της υδροδότησης έως την πλήρη αποκατάσταση της καταλληλότητας του νερού.

ΑΥΤΟΤΕΛΕΣ ΤΜΗΜΑ ΚΟΙΝΩΝΙΚΗΣ ΠΡΟΣΤΑΣΙΑΣ, ΠΑΙΔΕΙΑΣ ΔΙΑ ΒΙΟΥ ΜΑΘΗΣΗΣ ΑΘΛΗΤΙΣΜΟΥ ΚΑΙ ΠΟΛΙΤΙΣΜΟΥ

- Δημιουργία μητρώου Ευπαθών ομάδων στα διοικητικά όρια του Δήμου Στυλίδας και μέριμνα για την επικαιροποίησή του
- Ενημερώνει το τμήμα Πολιτικής Προστασίας για το συνολικό αριθμό των ευπαθών ομάδων ανά κοινότητα που χρίζουν απομάκρυνσης
- Συνεργασία με το Τμήμα Πολιτικής Προστασίας για την ενημέρωση πολιτών που ανήκουν σε ευάλωτες ομάδες για την απομάκρυνσή τους.
- Ειδοποίηση ομάδας παροχής πρώτων βοηθειών και ομάδας ψυχολογικής υποστήριξης για την αρωγή των πληγέντων στους χώρους υποδοχής / προσωρινής φιλοξενίας.

- Άνοιγμα χώρων καταφυγής και προσωρινής φιλοξενίας σε συνεργασία με τους πρόεδρους των δημοτικών κοινοτήτων και το αυτοτελές τμήμα Πολιτικής Προστασίας .
- Καταγραφή αφιχθέντων στους χώρους υποδοχής/ προσωρινής φιλοξενίας και ενημέρωση του αυτοτελούς τμήματος Πολιτικής Προστασίας όσων αιτούνται προσωρινής στέγασης .
- Διοικητική μέριμνα πληγέντων στους χώρους υποδοχής/ προσωρινής φιλοξενίας.
- Μέριμνα για την χορήγηση πρόχειρου γεύματος και ροφημάτων στους αφιχθέντες των χώρων προσωρινής φιλοξενίας
- Συγκρότηση επιτροπής χορήγησης οικονομικής ενίσχυσης πολιτών που πλήττονται από Φυσικές Καταστροφές μαζί με τα αυτοτελή τμήματα Τεχνικών Υπηρεσιών και Πολεοδομίας και Οικονομικών Υπηρεσιών

ΑΥΤΟΤΕΛΕΣ ΤΜΗΜΑ ΟΙΚΟΝΟΜΙΚΩΝ ΥΠΗΡΕΣΙΩΝ

- Ενεργοποίηση της διαδικασίας πληρωμής δαπανών σχετικές με τη διοικητική μέριμνα των πληγέντων τόσο στους χώρους υποδοχής, όσο και στους χώρους προσωρινής φιλοξενίας (επίδομα 1ης Αρωγής)
- Συγκρότηση επιτροπής χορήγησης οικονομικής ενίσχυσης πολιτών που πλήττονται από Φυσικές Καταστροφές μαζί με τα αυτοτελή τμήματα Τεχνικών Υπηρεσιών και Πολεοδομίας και αυτοτελές τμήμα Κοινωνικής Προστασίας , Παιδείας δια βίου μάθησης αθλητισμού και πολιτισμού .

ΑΥΤΟΤΕΛΕΣ ΤΜΗΜΑ ΔΙΟΙΚΗΤΙΚΩΝ ΥΠΗΡΕΣΙΩΝ

- Καταγράφει αιτήματα δημοτών για γνωστοποίηση προβλημάτων που έχουν δημιουργηθεί από την εκδήλωση πλημμυρικών φαινομένων (άρση εμποδίων πρόσβασης σε ιδιοκτησίες, κατολισθήσεις, διακοπή υδροδότησης κλπ) και τα προωθεί στις αρμόδιες υπηρεσίες του Δήμου Στυλίδας .
- Καταγράφει και γνωστοποιεί στο αυτοτελές Τμήμα Πολιτικής Προστασίας του Δήμου αιτήματα πολιτών που αιτούνται απομάκρυνσης από τις ιδιοκτησίες τους λόγω επαπειλούμενου κινδύνου, αιτήματα απεγκλωβισμού και διάσωσης αιτήματα αποζημίωσης για ζημιές που έχει υποστεί η οικοσκευή τους από την εκδήλωση πλημμυρικών φαινομένων
- Παρέχει στους πληγέντες πληροφορίες σχετικές με τις διαδικασίες, την αίτηση τα δικαιολογητικά κλπ. που χρειάζονται ώστε να λάβουν οι πολίτες οικονομική ενίσχυση (προνοιακό επίδομα, επίδομα 1ης Αρωγής) .

11. ΕΓΚΡΙΣΗ ΚΑΙ ΕΝΑΡΞΗ ΙΣΧΥΟΣ ΤΟΥ ΣΧΕΔΙΟΥ

Το παρόν Σχέδιο Οργανωμένης Προληπτικής Απομάκρυνσης Πολιτών λόγω πλημμυρών του Δήμου Στυλίδας , με τα ανωτέρω περιεχόμενα, εγκρίνεται με απόφαση του Δημάρχου Στυλίδας και προσαρτάται ως Παράρτημα στο Σχέδιο Αντιμετώπισης Εκτάκτων Αναγκών και Άμεσης/Βραχείας Διαχείρισης των Συνεπειών από την Εκδήλωση Πλημμυρικών Φαινομένων του Δήμου Στυλίδας με την κωδική ονομασία «ΔΑΡΔΑΝΟΣ 2». Σύμφωνα με την υπ' αριθμ. 20/2023 απόφαση Δημοτικού Συμβουλίου Στυλίδας (ΑΔΑ 6Ψ0ΒΩ1Ζ-75Θ)

ΜΑΡΤΙΟΣ 2026
Οι Συντάξαντες

- Δήμαρχος Στυλίδας **ΑΠΟΣΤΟΛΟΥ ΙΩΑΝΝΗΣ**
- Ειδικός Σύμβουλος Δημάρχου για θέματα Πολιτικής Προστασίας Δήμου **ΜΩΡΑΤΗΣ ΑΝΔΡΕΑΣ**
- Αναπληρωτής Πρ/μενος Αυτοτελούς Τμήματος Πολιτικής Προστασίας Δήμου **ΚΑΥΚΑΣ ΣΤΑΥΡΟΣ**
- Αναπληρώτρια Πρ/μενη Αυτοτελούς Τμήματος Κοινωνικής Προστασίας , Παιδείας δια βίου Μάθησης Αθλητισμού και Πολιτισμού Δήμου **ΠΑΣΤΡΑ ΤΡΙΑΝΤΑΦΥΛΛΙΑ**
- Εκπρόσωπος Αυτοτελούς Τμήματος Τεχνικών Υπηρεσιών και Πολεοδομίας Δήμου **ΟΙΚΟΝΟΜΟΥ ΚΩ/ΝΟΣ**
- Εκπρόσωπος Αυτοτελούς Τμήματος Περιβάλλοντος και Τοπικής Οικονομικής Ανάπτυξης Δήμου **ΦΥΤΙΛΗΣ ΚΩ/ΝΟΣ**
- Διοικητής Πυροσβεστικού Κλιμακίου Στυλίδας **ΧΡΥΣΟΒΑΛΑΝΤΗΣ ΣΤΕΦΑΝΗΣ**
- Διοικητής Αστυνομικού Τμήματος Στυλίδας **ΤΖΑΚΩΣΤΑΣ ΔΗΜΗΤΡΙΟΣ**
- Εκπρόσωπος Λιμεναρχείου Στυλίδας **ΜΑΝΤΖΟΥΦΑ ΜΑΡΙΑ & ΓΚΟΥΡΟΓΙΑΝΝΗ ΣΤΕΛΛΑ**
- Εκπρόσωπος Κ.Υ. Στυλίδας **ΠΑΠΑΦΙΛΙΠΟΥ ΙΩΑΝΝΗΣ**

ΕΓΚΡΙΘΗΚΕ

Ο

Δήμαρχος Στυλίδας

Αποστόλου Ιωάννης

**ΕΙΔΙΚΟ ΣΧΕΔΙΟ ΟΡΓΑΝΩΜΕΝΗΣ ΠΡΟΛΗΠΤΙΚΗΣ
ΑΠΟΜΑΚΡΥΝΣΗΣ ΠΟΛΙΤΩΝ ΛΟΓΩ ΠΛΗΜΜΥΡΩΝ**

ΜΑΡΤΙΟΣ 2026

ΠΑΡΑΡΤΗΜΑΤΑ



ΠΙΝΑΚΑΣ 1. ΚΑΤΑΣΤΑΣΗ ΜΕΤΑΦΟΡΙΚΩΝ ΜΕΣΩΝ ΔΗΜΟΥ ΣΤΥΛΙΔΑΣ

ΚΑΤΑΣΤΑΣΗ ΙΔΙΟΚΤΗΤΩΝ ΕΠΙΒΑΤΙΚΩΝ ΟΧΗΜΑΤΩΝ Δ. Χ. ΙΔΙΟΚΤΗΤΩΝ ΤΑΞΙ**Δ.Ε ΣΤΥΛΙΔΑΣ**

ΚΑΤΑΣΤΑΣΗ ΟΧΗΜΑΤΩΝ ΑΝΑ ΔΗΜΟΤΙΚΗ ΕΝΟΤΗΤΑ ΔΗΜΟΥ ΣΤΥΛΙΔΑΣ			
Δ.Ε ΣΤΥΛΙΔΑΣ			
Α/Α	ΜΟΝΤΕΛΟ	ΑΡ.ΚΥΚΛΟΦ.	ΤΥΠΟΣ
1	ΜΑΖΔΑ 4Χ4	ΚΗΗ 2780	ΗΜΙΦΟΡΤΗΓΟ
2	FORD RANGER 4Χ4	ΚΗΙ 5933	ΗΜΙΦΟΡΤΗΓΟ
3	ΤΟΥΟΤΑ 4Χ4	ΚΤΥ 1930	ΗΜΙΦΟΡΤΗΓΟ
4	ΤΟΥΟΤΑ HULIX	ΚΤΥ 5528	ΗΜΙΦΟΡΤΗΓΟ
5	NISSAN	ΚΤΥ- 4710	ΗΜΙΦΟΡΤΗΓΟ
6	ΟΤΟCΑR NAVIGO 31+1	ΚΗΗ 2764	ΛΕΩΦΟΡΕΙΟ 31 ΘΕΣΕΩΝ
7	FIAT GR. PUNTO 1.2	ΚΗΗ 2766	ΕΠΙΒΑΤΙΚΟ 4Θ
8	ISUZU 4Χ4	ΚΤΥ 4231	ΗΜΙΦΟΡΤΗΓΟ
9	HUNDAI GALLOPER	ΚΗΙ 1328	JEEP ΕΠΙΒΑΤΙΚΟ 7Θ
Δ.Ε ΕΧΙΝΑΙΩΝ			
1	NAVARA 4Χ4	ΚΗΗ 2734	ΗΜΙΦΟΡΤΗΓΟ
2	ΤΟΥΟΤΑ 4Χ4	ΚΗΥ 3301	ΗΜΙΦΟΡΤΗΓΟ
3	ΤΟΥΟΤΑ STARLET	ΒΙΒ 2084	ΕΠΙΒΑΤΙΚΟ
4	ΤΟΥΟΤΑ HULIX	ΚΤΥ 4709	ΗΜΙΦΟΡΤΗΓΟ (4Χ2)
5	HUNDAI MATRIX	ΚΗΙ 1360	ΕΠΙΒΑΤΙΚΟ ΠΟΛ/ΦΙΚΟ 5Θ
Δ.Ε ΠΕΛΑΣΓΙΑΣ			
1	NISSAN PICK-UP	ΚΗΙ 1315	ΗΜΙΦΟΡΤΗΓΟ
2	NISSAN PICK-UP	ΚΗΙ 5927	ΗΜΙΦΟΡΤΗΓΟ
3	CITROEN BERLINGO		ΕΠΙΒΑΤΙΚΟ

ΚΑΤΑΣΤΑΣΗ ΙΔΙΟΚΤΗΤΩΝ ΕΠΙΒΑΤΙΚΩΝ ΟΧΗΜΑΤΩΝ Δ. Χ. ΙΔΙΟΚΤΗΤΩΝ ΤΑΞΙ

A/A	ΟΝΟΜΑΤΕΠΩΝΥΜΟ	ΠΟΛΗ	ΤΗΛΕΦΩΝΟ	ΚΙΝΗΤΟ	EMAIL
1	Κατσούρας Κωνσταντίνος	Στυλίδα		*****	-
2	Καμάρας Κωνσταντίνος	Στυλίδα		*****	-
3	Πανουργιάς Κωνσταντίνος	Στυλίδα		*****	-
4	Σταγονάς Βλάσιος	Στυλίδα		*****	-
5	Καρκάνης Κωνσταντίνος	Στυλίδα		*****	-
6	Σταμέλος Δημήτριος	Αχινός		*****	-
7	Μπλάνης Θωμάς	Ράχες		*****	-
8	Πολάτος Λουκάς	Ράχες		*****	-
9	Κολιάτος Ιωάννης	Ραχες		*****	-
10	Κατσαμπέκης Αργύρης	Πελασγία	*****	*****	-
11	Τσιλοφύτης Γεώργιος	Πελασγία	*****	*****	-
12	Σταθαράς Αναστάσιος	Πελασγία	*****	*****	-
13	Καστάνης Γεώργιος	Πελασγία	*****	*****	*****
14	Παπακωνσταντίνου Γεώργιος	Γλυφα	*****	*****	*****

ΚΑΤΑΣΤΑΣΗ ΙΔΙΟΚΤΗΤΩΝ ΕΠΙΒΑΤΙΚΩΝ ΟΧΗΜΑΤΩΝ Δ.Χ. ΙΔΙΟΚΤΗΤΩΝ ΛΕΩΦΟΡΕΙΩΝ

A/A	ΟΝΟΜΑΤΕΠΩΝΥΜΟ	ΑΡ.ΛΕΩΦ.	ΤΗΛΕΦΩΝΟ	ΔΙΕΥΘΥΝΣΗ	EMAIL
1	ΑΣΤΙΚΟ ΚΤΕΛ Ν. ΦΘΙΩΤΙΔΑΣ		22310 51345	ΤΑΪΓΕΤΟΥ 74 ΛΑΜΙΑ	info@ktelfthiotidos.gr
2	ΔΟΥΚΑΣ ΝΙΚΟΛΑΟΣ	MIM 5260	*****	ΡΑΧΕΣ (ΠΑΡΑΛΙΑ ΡΑΧΩΝ)	
3	ΜΑΝΩΛΙΟΣ ΑΘΑΝΑΣΙΟΣ	MIM 6111	*****	ΣΤΥΛΙΔΑ	
4	ΠΛΙΑΤΣΙΚΑΣ ΠΑΡΑΣΚΕΥΑΣ	MIM 3444	*****	ΑΓΙΑ ΜΑΡΙΝΑ	

**ΠΙΝΑΚΑΣ 2. ΜΕΤΡΑ ΑΥΤΟΠΡΟΣΤΑΣΙΑΣ
ΓΕΝΙΚΕΣ ΟΔΗΓΙΕΣ
ΠΛΗΜΜΥΡΕΣ – ΟΔΗΓΙΕΣ ΠΡΟΣΤΑΣΙΑΣ**

ΠΡΟΕΤΟΙΜΑΣΤΕΙΤΕ

Αν κατοικείτε σε περιοχή που κατά το παρελθόν είχε προβλήματα με πλημμύρες

Σε περίπτωση που ενημερωθείτε για την εκδήλωση έντονης βροχόπτωσης στην περιοχή σας: Βεβαιωθείτε ότι τα φρεάτια έξω από το σπίτι σας δεν είναι φραγμένα και οι υδρορροές λειτουργούν κανονικά.

- Περιορίστε τις μετακινήσεις σας και αποφύγετε την εργασία και την παραμονή σε υπόγειους χώρους.

ΚΑΤΑ ΤΗ ΔΙΑΡΚΕΙΑ ΤΗΣ ΠΛΗΜΜΥΡΑΣ

Αν είστε μέσα σε κτίριο

- Εγκαταλείψτε υπόγειους χώρους και μετακινηθείτε σε ασφαλές υψηλό σημείο.

Αν βρίσκεστε σε ανοικτό χώρο

- Μην διασχίσετε χείμαρρο πεζή ή με αυτοκίνητο.
- Μείνετε μακριά από ηλεκτροφόρα καλώδια.
- Εγκαταλείψτε το αυτοκίνητό σας αν έχει ακινητοποιηθεί καθώς ενδέχεται να παρασυρθεί ή να πλημμυρίσει.
- Μην πλησιάζετε σε περιοχές όπου έχουν σημειωθεί κατολισθήσεις.

ΜΕΤΑ ΤΗΝ ΠΛΗΜΜΥΡΑ

Αν βρίσκεστε σε ανοικτό χώρο

- Μείνετε μακριά από περιοχές που έχουν πλημμυρίσει ή είναι επικίνδυνες να ξαναπλημμυρίσουν τις επόμενες ώρες.

- η πλημμύρα ενδέχεται να έχει μεταβάλει τα χαρακτηριστικά γνώριμων περιοχών και τα νερά να έχουν παρασύρει μέρη του δρόμου, των πεζοδρομίων κλπ.

- εγκυμονούν κίνδυνοι από σπασμένα οδοστρώματα, περιοχές με επικίνδυνη κλίση, λασποροές κλπ.

- τα νερά ενδέχεται να είναι μολυσμένα αν έχουν παρασύρει μαζί τους απορρίμματα, αντικείμενα και νεκρά ζώα

- Προσέξτε να μην εμποδίζετε τα συνεργεία διάσωσης.
- Μην πλησιάζετε σε περιοχές που έχουν σημειωθεί κατολισθήσεις και πτώσεις βράχων.
- Ελέγξτε αν το σπίτι ή ο χώρος εργασίας σας κινδυνεύει από πτώση βράχων.

Αν πρέπει οπωσδήποτε να βαδίσετε ή να οδηγήσετε σε περιοχές που έχουν πλημμυρίσει

- Προσπαθήστε να βρείτε σταθερό έδαφος.
- Αποφύγετε νερά που ρέουν.
- Αν βρεθείτε μπροστά σε δρόμο που έχει πλημμυρίσει σταματήστε και αλλάξτε κατεύθυνση.
- Αποφύγετε τα λιμνάζοντα νερά. Ενδέχεται να αποτελέσουν καλούς αγωγούς ηλεκτρικού ρεύματος καθώς κρύβουν υπόγεια καλώδια ή διαρροές από εγκαταστάσεις.
- Ακολουθήστε πιστά τις οδηγίες των αρμόδιων Αρχών.

ΤΙ ΝΑ ΚΑΝΕΤΕ ΚΑΤΑ ΤΗΝ ΑΠΟΚΑΤΑΣΤΑΣΗ ΤΩΝ ΖΗΜΙΩΝ

Πριν αρχίσετε τις διαδικασίες αποκατάστασης

- Θυμηθείτε ότι οι κίνδυνοι από την πλημμύρα δεν υποχωρούν αμέσως μετά την απόσυρση των υδάτων.
- Βεβαιωθείτε από τις Αρχές ότι η περιοχή που βρίσκεται το σπίτι ή ο χώρος εργασίας σας είναι πλέον ασφαλής και κατόπιν επιστρέψτε σε αυτήν ειδικά αν έχει προηγηθεί εκκένωση.
- Κλείστε την τροφοδοσία του ηλεκτρικού ρεύματος, ακόμα και αν στην περιοχή σας έχει διακοπεί το ηλεκτρικό ρεύμα.
- Κλείστε την παροχή νερού, για το ενδεχόμενο βλάβης στο δίκτυο ύδρευσης.

Για να εξετάσετε ένα κτίριο που έχει πλημμυρίσει

- Φορέστε κλειστά παπούτσια ώστε να αποφύγετε τραυματισμούς από αντικείμενα ή ανωμαλίες στο έδαφος που κρύβουν τα νερά.
- Εξετάστε τους τοίχους, τις πόρτες, τις σκάλες και τα παράθυρα.

ΠΡΟΣΟΧΗ ΣΤΙΣ ΙΡΛΑΝΔΙΚΕΣ ΔΙΑΒΑΣΕΙΣ!

Υπάρχουν σημεία στο οδικό δίκτυο, όπου ο δρόμος διασταυρώνεται με χειμάρρους και δεν υπάρχει γέφυρα. Για τη διευκόλυνση της τοπικής κυκλοφορίας των οχημάτων εφαρμόζεται πρόχειρη κατασκευαστική λύση με τσιμεντόστρωση. Η κατασκευή αυτή ονομάζεται ιρλανδική διάβαση. Τα ατυχήματα και η απώλεια ζωής κατά τη διέλευση ιρλανδικών διαβάσεων είναι συχνό φαινόμενο.

Όταν συναντάτε μια ιρλανδική διάβαση

- Δίνετε την απαιτούμενη προσοχή.
- Μην διασχίζετε μια ιρλανδική διάβαση πεζή ή με όχημα, όταν κατακλύζεται από νερά. Υπάρχει κίνδυνος για τη ζωή σας!
- Μην υπερεκτιμάτε τις δυνατότητες του οχήματός σας.

Είναι προτιμότερο να κάνετε λίγα χιλιόμετρα παραπάνω επιλέγοντας μια άλλη διαδρομή, ώστε να φτάσετε με ασφάλεια στον προορισμό σας.

ΠΙΝΑΚΑΣ 3. ΟΝΟΜΑΣΤΙΚΗ ΚΑΤΑΤΣΑΣΗ ΥΠΕΥΘΥΝΩΝ ΕΦΑΡΜΟΓΗΣ ΤΟΥ ΣΧΕΔΙΟΥ

- Υπεύθυνοι εφαρμογής του Σχεδίου

A/A	Όνομ/μο	Ιδιότητα	Κινητό τηλέφωνο	Τηλέφωνο Υπηρεσίας	Δ/ση ηλ. Ταχυδρ.
1.	ΑΠΟΣΤΟΛΟΥ ΙΩΑΝΝΗΣ	Δήμαρχος	*****	2238024633	dimarxos@stylida.gr; dimarchos-stylidas@stylida.gr
2.	ΚΑΡΑΓΚΟΥΝΗΣ ΔΗΜΗΤΡΙΟΣ	Εντεταλμένος Σύμβουλος Πολ. Προστασίας	*****		dkaragkounis1986@gmail.com
3.	ΚΑΥΚΑΣ ΣΤΑΥΡΟΣ	Αν. Προϊστάμενος Πολιτικής Προστασίας	*****	2238350121	kaukas@stilida.gr
4.	ΠΑΠΑΝΑΓΙΩΤΟΥ ΑΡΕΤΗ	Υπάλληλος Γραφείου Πολιτικής Προστασίας	*****	2238350121	a.papanagiotou@stilida.gr

- Υπηρεσιακοί παράγοντες Πολιτικής Προστασίας

A/A	ΟΝΟΜ/ΝΟ	ΙΔΙΟΤΗΤΑ	ΚΙΝΗΤΟ ΤΗΛΕΦΩΝΟ	ΤΗΛΕΦΩΝΟ ΥΠΗΡΕΣΙΑΣ	Δ/ΝΣΗ ΗΛ. ΤΑΧΥΔΡΟΜΕΙΟΥ
1.	ΚΑΥΚΑΣ ΣΤΑΥΡΟΣ	Αν. Προϊστάμενος Πολιτικής Προστασίας	*****	2238350121	kaukas@stilida.gr
2.	ΠΑΠΑΝΑΓΙΩΤΟΥ ΑΡΕΤΗ	Υπάλληλος Γραφείου Πολιτικής Προστασίας	*****	2238350121	a.papanagiotou@stilida.gr

ΤΗΛΕΦΩΝΙΚΟ ΚΕΝΤΡΟ ΕΚΤΑΚΤΗΣ ΑΝΑΓΚΗΣ

Στο Αυτοτελές Τμήμα Πολιτικής Προστασίας και στην Γραμματεία Δημάρχου λειτουργεί τηλέφωνο έκτακτης ανάγκης ΤΗΛ **22383 50110** στο οποίο καταγράφονται αιτήματα πολιτών που αιτούνται απομάκρυνσης από τις ιδιοκτησίες τους λόγω επαπειλούμενου κινδύνου, αιτήματα απεγκλωβισμού και διάσωσης κατά την εξέλιξη πλημμυρικού φαινομένου, αιτήματα αποζημίωσης πολιτών για ζημιές που έχει υποστεί η κατοικία τους ή η οικόσκευή τους από την εκδήλωση πλημμυρικών φαινομένων

- Πρόεδροι Δημοτικών Κοινοτήτων Δήμου Στυλίδας

A/A	ΟΝΟΜΑΤΕΠΩΝΥΜΟ	ΚΙΝΗΤΟ ΤΗΛΕΦΩΝΟ	ΔΗΜΟΤΙΚΗ ΕΝΟΤΗΤΑ
1	ΜΠΑΡΟΥΤΗ ΚΑΤΣΑΡΟΥ ΕΥΑΓΓΕΛΙΑ	*****	ΣΤΥΛΙΔΑΣ
2	ΕΥΣΤΑΘΙΑΔΗΣ ΗΛΙΑΣ	*****	ΑΓ. ΜΑΡΙΝΑΣ
3	ΤΣΙΚΡΙΚΩΝΗΣ ΝΙΚΟΛΑΟΣ	*****	ΑΥΛΑΚΙ
4	ΧΑΡΜΑΝΤΖΗΣ ΑΘΑΝΑΣΙΟΣ	*****	ΚΑΡΑΒΟΜΥΛΟΣ
5	ΑΡΒΑΝΙΤΗ ΕΛΕΝΗ	*****	ΑΧΙΝΟΣ
6	ΣΟΛΟΠΟΥΛΟΣ ΧΡΗΣΤΟΣ	*****	ΡΑΧΕΣ
7	ΚΟΜΝΟΣ ΒΑΣΙΛΕΙΟΣ	*****	ΑΧΛΑΔΙ
8	ΚΑΡΑΓΚΟΥΝΗΣ ΝΙΚΟΛΑΟΣ	*****	ΣΠΑΡΤΙΑ
9	ΚΟΥΤΡΑΓΓΕΛΗΣ ΙΩΑΝΝΗΣ	*****	ΠΕΛΑΣΓΙΑ

10	ΠΑΠΑΚΩΝΣΤΑΝΤΙΝΟΥ ΣΤΕΡΓΙΟΣ	*****	ΓΛΥΦΑ
11	ΠΑΠΑΒΑΣΙΛΕΙΟΥ ΧΡΗΣΤΟΣ	*****	ΜΥΛΟΙ
12	ΤΡΙΑΝΤΑΦΥΛΛΟΥ ΕΥΑΓΓΕΛΟΣ	*****	ΑΝΥΔΡΟ
13	ΠΑΠΑΪΩΑΝΝΟΥ ΙΩΑΝΝΗΣ	*****	ΛΟΓΓΙΤΣΙ
14	ΚΑΤΣΑΔΟΥΡΑΣ ΓΕΩΡΓΙΟΣ	*****	ΝΕΡΑΙΔΑ
15	ΑΛΕΞΟΠΟΥΛΟΣ ΧΡΗΣΤΟΣ	*****	ΠΑΛΑΙΟΚΕΡΑΣΙΑ
16	ΜΕΡΑΣ ΙΩΑΝΝΗΣ	*****	ΒΑΘΥΚΟΙΛΟ

- Οργανικές Μονάδες Δήμου Στυλίδας**

Α/Α	ΟΝΟΜΑΤΕΠΩΝΥΜΟ	ΙΔΙΟΤΗΤΑ	ΚΙΝΗΤΟ ΤΗΛΕΦΩΝΟ	Δ/ΝΣΗ ΗΛ. ΤΑΧΥΔΡΟΜΕΙΟΥ
1.	ΦΟΥΝΤΑΣ ΚΩΝ/ΝΟΣ	ΑΝΤ. Δ.Ε. ΣΤΥΛΙΔΑΣ (ΑΝ. ΔΗΜΑΡΧΟΥ)	*****	kosfoudas@gmail.com
2.	ΚΑΡΑΝΑΣΙΟΣ ΑΠΟΣΤΟΛΟΣ	ΑΝΤ. Δ.Ε. ΕΧΙΝΑΙΩΝ	*****	karanasios2018@hotmail.com
3.	ΓΙΑΝΝΕΛΟΣ ΚΩΝ/ΝΟΣ	ΑΝΤ. Δ.Ε. ΠΕΛΑΣΓΙΑΣ	*****	kwstasgiannelos@gmail.com
4.	ΤΡΙΓΚΑΣ ΚΩΝ/ΝΟΣ	ΑΝΤ. ΓΡΑΦΕΙΟΥ ΠΡΑΣΙΝΟΥ ΠΟΛΙΤΙΣΜΟΥ ΑΘΛΗΤΙΣΜΟΥ ΠΑΡΑΧΩΡΗΣΗ ΠΛΑΤΕΙΩΝ ΚΑΙ ΚΟΙΝ.ΧΩΡΩΝ	*****	trigaskost@yahoo.gr
5.	ΚΑΡΑΓΚΟΥΝΗΣ ΔΗΜΗΤΡΙΟΣ	ΕΝΤΕΤΑΛΜΕΝΟΣ ΣΥΜΒΟΥΛΟΣ ΓΙΑ ΘΕΜΑΤΑ ΠΟΛΙΤΙΚΗΣ ΠΡΟΣΤΑΣΙΑΣ	*****	dkaragkounis1986@gmail.com

ΠΙΝΑΚΑΣ 4 ΕΥΑΙΣΘΗΤΕΣ ΠΕΡΙΟΧΕΣ (Ιερές Μονές – Camping- Γηροκομεία)

* Ιερές Μονές

Α/Α	ΕΠΩΝΥΜΙΑ	ΠΕΡΙΟΧΗ	ΣΤΟΙΧΕΙΑ ΕΠΙΚΟΙΝΩΝΙΑΣ ΥΠΕΥΘΥΝΟΥ	ΔΥΝΑΜΙΚΟΤΗΤΑ
1.	ΙΕΡΑ ΜΟΝΗ ΑΓΙΟΥ ΓΕΩΡΓΙΟΥ	ΜΥΛΟΙ ΠΕΛΑΣΓΙΑΣ	ΜΟΝΑΧΗ ΙΟΥΣΤΙΝΗ *****	3 ΑΤΟΜΑ
2.	ΙΕΡΑ ΜΟΝΗ ΜΕΤ/ΣΕΩΣ ΣΩΤΗΡΟΣ (ΑΓ. ΒΛΑΣΙΟΣ)	ΣΤΥΛΙΔΑ	ΠΑΤΕΡ ΕΦΡΑΙΜ *****	4 ΑΤΟΜΑ
3.	ΙΕΡΑ ΜΟΝΗ ΑΓΙΟΥ ΓΕΩΡΓΙΟΥ	ΝΕΡΑΙΔΑ ΣΤΥΛΙΔΑΣ	ΠΑΤΕΡ ΔΑΜΑΣΚΗΝΟΣ *****	-----

*Κατασκηνώσεις (Camping)

Α/Α	ΕΠΩΝΥΜΙΑ	ΠΕΡΙΟΧΗ	ΤΗΛ. ΕΠΙΚΟΙΝΩΝΙΑΣ	ΔΥΝΑΜΙΚΟΤΗΤΑ
1.	CAMPING INTERSTATION ΚΟΥΚΟΥΛΗΣ ΣΠΥΡΟΣ	ΜΕΛΙΣΣΙΑ ΣΤΥΛΙΔΑ	6981482557 *****	300 ΑΤΟΜΑ
2.	ΝΙΣΙ ΑΡΓΥΡΙΟΥ ΓΕΩΡΓΙΟΣ	ΠΑΡΑΛΙΑ ΡΑΧΩΝ	*****	150 ΑΤΟΜΑ

* Γηροκομεία

Α/Α	ΕΠΩΝΥΜΙΑ	ΠΕΡΙΟΧΗ	ΤΗΛ. ΕΠΙΚΟΙΝΩΝΙΑΣ	ΔΥΝΑΜΙΚΟΤΗΤΑ
1.	ΕΚΚΛΗΣΙΑΣΤΙΚΟ ΓΗΡΟΚΟΜΕΙΟ ΣΤΥΛΙΔΑΣ, ΙΔΡΥΜΑ ΠΕΤΡΗ – ΣΤΕΓΗ ΓΕΡΟΝΤΩΝ	ΒΑΣΙΛΙΚΗ ΣΤΥΛΙΔΑ	*****	80 ΑΤΟΜΑ

ΠΙΝΑΚΑΣ 5. ΚΑΤΑΣΤΑΣΗ ΞΕΝΟΔΟΧΕΙΩΝ & ΛΟΙΠΩΝ ΤΟΥΡΙΣΤΙΚΩΝ ΚΑΤΑΛΥΜΑΤΩΝ

ΔΗΜΟΤΙΚΗ ΕΝΟΤΗΤΑ ΣΤΥΛΙΔΑΣ				
Α/Α	ΟΝΟΜΑΤΕΠΩΝΥΜΟ/ΕΠΩΝΥΜΙΑ	ΔΙΕΥΘΥΝΣΗ	E- MAIL	ΤΗΛΕΦΩΝΟ
1	ΤΟΥΡΙΣΤΙΚΕΣ ΕΠΙΧΕΙΡΗΣΕΙΣ INTERSTATION ΚΑΜΠΙΝΓΚ Ε Π Ε	230 ΧΛΜ ΕΟ ΑΘΗΝΩΝ-ΘΕΣΣΑΛΟΝΙΚΗΣ, ΣΤΥΛΙΔΑ	info@campinginterstation.gr	*****
ΔΗΜΟΤΙΚΗ ΕΝΟΤΗΤΑ ΕΧΙΝΑΙΩΝ				
Α/Α	ΕΠΩΝΥΜΙΑ	ΔΙΕΥΘΥΝΣΗ	E- MAIL	ΤΗΛΕΦΩΝΟ
1	ΑΡΓΥΡΙΟΥ ΚΑΙ ΣΙΑ ΟΕ (ΝΙΣΙ)	ΘΕΣΗ ΑΓΙΟΣ ΙΩΑΝΝΗΣ, ΠΑΡΑΛΙΑ ΡΑΧΩΝ	info@nisi.com.gr	*****
2	ΕΜΠΟΡΙΚΕΣ & ΤΟΥΡΙΣΤΙΚΕΣ ΕΠΙΧΕΙΡΗΣΕΙΣ Γ. ΤΣΑΜΑΝΤΑΝΗΣ Α.Ε. (TSAMANDANIS HOTEL)	233 χλμ. ΑΘΗΝΩΝ - ΘΕΣΣΑΛΟΝΙΚΗΣ, ΚΑΡΑΒΟΜΥΛΟΣ ΦΘ/ΔΑΣ	info@tsamadanis.gr	*****
3	'GIANNAS' (ΙΩΑΝΝΑ ΚΑΛΑΝΤΖΗ)	233 χλμ. ΑΘΗΝΩΝ - ΘΕΣΣΑΛΟΝΙΚΗΣ, ΚΑΡΑΒΟΜΥΛΟΣ ΦΘ/ΔΑΣ	info@karavomylos.gr	*****
4	RACHES STUDIO'	ΠΑΡΑΛΙΑ ΡΑΧΩΝ	info@chalkiasgroup.gr	*****
5	ΚΟΥΤΡΑ ΚΑΤΕΡΙΝΑ (BAY HOLIDAY HOTEL)	ΚΑΡΑΒΟΜΥΛΟΣ ΦΘ/ΔΑΣ	info@bayholiday.gr	*****
6	ΠΑΠΑΠΟΣΤΟΛΟΥ ΔΗΜΗΤΡΙΟΣ (ΣΚΑΛΑ ΑΕ HOTEL)	ΠΑΡΑΛΙΑ ΡΑΧΩΝ ΦΘ/ΔΑΣ	scalahotel.bcab@gmail.com	*****
ΔΗΜΟΤΙΚΗ ΕΝΟΤΗΤΑ ΠΕΛΑΣΓΙΑΣ				
Α/Α	ΕΠΩΝΥΜΙΑ	ΔΙΕΥΘΥΝΣΗ	E- MAIL	ΤΗΛΕΦΩΝΟ
1	ΑΝΤΩΝΙΟΥ ΔΕΣΠΟΙΝΑ	ΓΛΥΦΑ ΦΘ/ΔΑΣ		*****
2	ΑΝΤΩΝΙΟΥ ΜΑΡΙΑ (GLYFONERI APARTMENTS)	ΓΛΥΦΑ ΦΘ/ΔΑΣ	mariaantoniou7@windwslive.com	*****
3	ΓΕΩΡΓΙΟΣ ΠΑΠΑΚΩΝΣΤΑΝΤΙΝΟΥ ΚΑΙ ΣΙΑ Ο.Ε. (ΟΑΣΙΣ)	ΓΛΥΦΑ ΦΘ/ΔΑΣ	giorgios_papakon@hotmail.com	*****
4	ΚΑΝΗΡΑ ΚΩΝΣΤΑΝΤΙΑ	ΓΛΥΦΑ ΦΘ/ΔΑΣ		*****
5	ΚΑΤΣΑΡΟΣ ΓΕΩΡΓΙΟΣ	ΓΛΥΦΑ ΦΘ/ΔΑΣ		*****
6	ΣΤΕΦΟΠΟΥΛΟΥ ΕΛΕΝΗ	ΓΛΥΦΑ ΦΘ/ΔΑΣ		*****
7	ΤΡΙΑΝΤΑΦΥΛΛΟΥ ΣΤΑΜΑΤΙΟΣ	ΓΛΥΦΑ ΦΘ/ΔΑΣ		*****
8	ΣΚΟΝΔΡΑ ΕΥΑΓΓΕΛΙΑ (Η ΓΑΛΑΖΙΑ ΑΥΛΗ)	ΓΛΥΦΑ ΦΘ/ΔΑΣ	galazia.avli@gmail.com	*****
9	ΠΑΠΑΚΩΝΣΤΑΝΤΙΝΟΥ ΑΘΑΝΑΣΙΟΣ	ΓΛΥΦΑ ΦΘ/ΔΑΣ		*****
10	ΠΑΠΑΚΩΝΣΤΑΝΤΙΝΟΥ ΘΩΜΑΣ (ΑΜΜΟΣ BEACH)	ΓΛΥΦΑ ΦΘ/ΔΑΣ	ippokampos-glyfa@hotmail.com	*****

11	ΠΑΠΑΚΩΝΣΤΑΝΤΙΝΟΥ ΣΤΕΡΓΙΟΣ (ΑΜΜΟΣ ΑΡΑΤΜΕΝΤΣ)	ΓΛΥΦΑ ΦΘ/ΔΑΣ	ippokampos- glyfa@hotmail.com	*****
12	ΠΑΡΑΣΚΕΥΙΩΤΗ ΠΑΝΑΓΙΩΤΑ (ΒΛΥ)	ΓΛΥΦΑ ΦΘ/ΔΑΣ		*****
13	ΣΧΟΙΝΑ ΑΛΕΞΑΝΔΡΑ	ΓΛΥΦΑ ΦΘ/ΔΑΣ	alifakiotis@gmail.gr	*****
14	ΧΑΛΚΙΑ ΧΡΥΣΟΥΛΑ (ΤΑ ΠΙΘΑΡΙΑ)	ΠΕΛΑΣΓΙΑ ΦΘ/ΔΑΣ	info@pytharia.gr	*****

ΠΙΝΑΚΑΣ 6**ΚΑΤΑΣΤΑΣΗ ΕΠΙΧΕΙΡΗΣΕΩΝ ΠΡΟΜΗΘΕΙΑΣ ΕΙΔΩΝ ΠΡΩΤΗΣ ΑΝΑΓΚΗΣ (ΕΜΦΙΑΛΩΜΕΝΑ ΝΕΡΑ, ΧΑΡΤΙΚΑ, ΕΙΔΗ ΑΤΟΜΙΚΗΣ ΥΓΙΕΙΝΗΣ-ΚΑΘΑΡΙΟΤΗΤΑΣ κλπ)**

ΚΑΤΑΣΤΑΣΗ ΕΠΙΧΕΙΡΗΣΕΩΝ ΠΡΟΜΗΘΕΙΑΣ ΕΙΔΩΝ ΠΡΩΤΗΣ ΑΝΑΓΚΗΣ (ΕΜΦΙΑΛΩΜΕΝΑ ΝΕΡΑ, ΧΑΡΤΙΚΑ, ΕΙΔΗ ΑΤΟΜΙΚΗΣ ΥΓΙΕΙΝΗΣ-ΚΑΘΑΡΙΟΤΗΤΑΣ κλπ)			
ΟΝΟΜΑΤΕΠΩΝΥΜΟ	ΠΕΡΙΟΧΗ	ΤΗΛΕΦΩΝΟ	E MAIL
ΚΑΡΑΚΩΣΤΑ ΑΝΑΣΤΑΣΙΑ – ΚΟΝΤΟΣ ΝΙΚΟΛΑΟΣ Ο.Ε	1 ^ο χλμ Π.Ε.Ο ΣΤΥΛΙΔΑΣ – ΛΑΜΙΑΣ	2238022262- 22380 22177	Karkon99@otenet.gr



ΔΗΜΟΤΙΚΗ ΚΟΙΝΟΤΗΤΑ ΣΤΥΛΙΔΑΣ 2

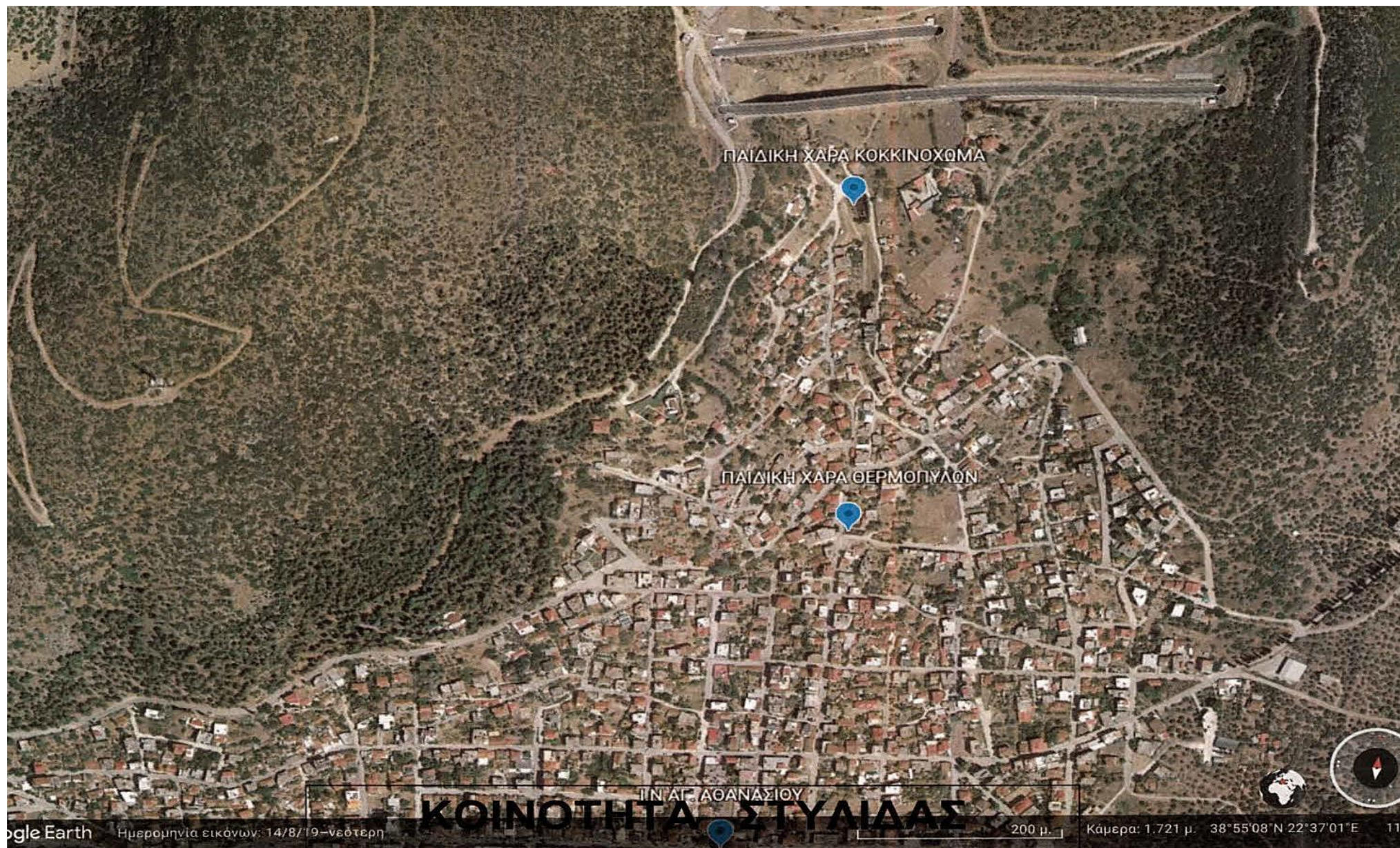

ΔΗΜΟΤΙΚΗ ΚΟΙΝΟΤΗΤΑ ΣΤΥΛΙΔΑΣ 3



ΔΗΜΟΤΙΚΗ ΚΟΙΝΟΤΗΤΑ ΑΥΛΑΚΙΟΥ



ΔΗΜΟΤΙΚΗ ΚΟΙΝΟΤΗΤΑ ΑΓΙΑΣ ΜΑΡΙΝΑΣ

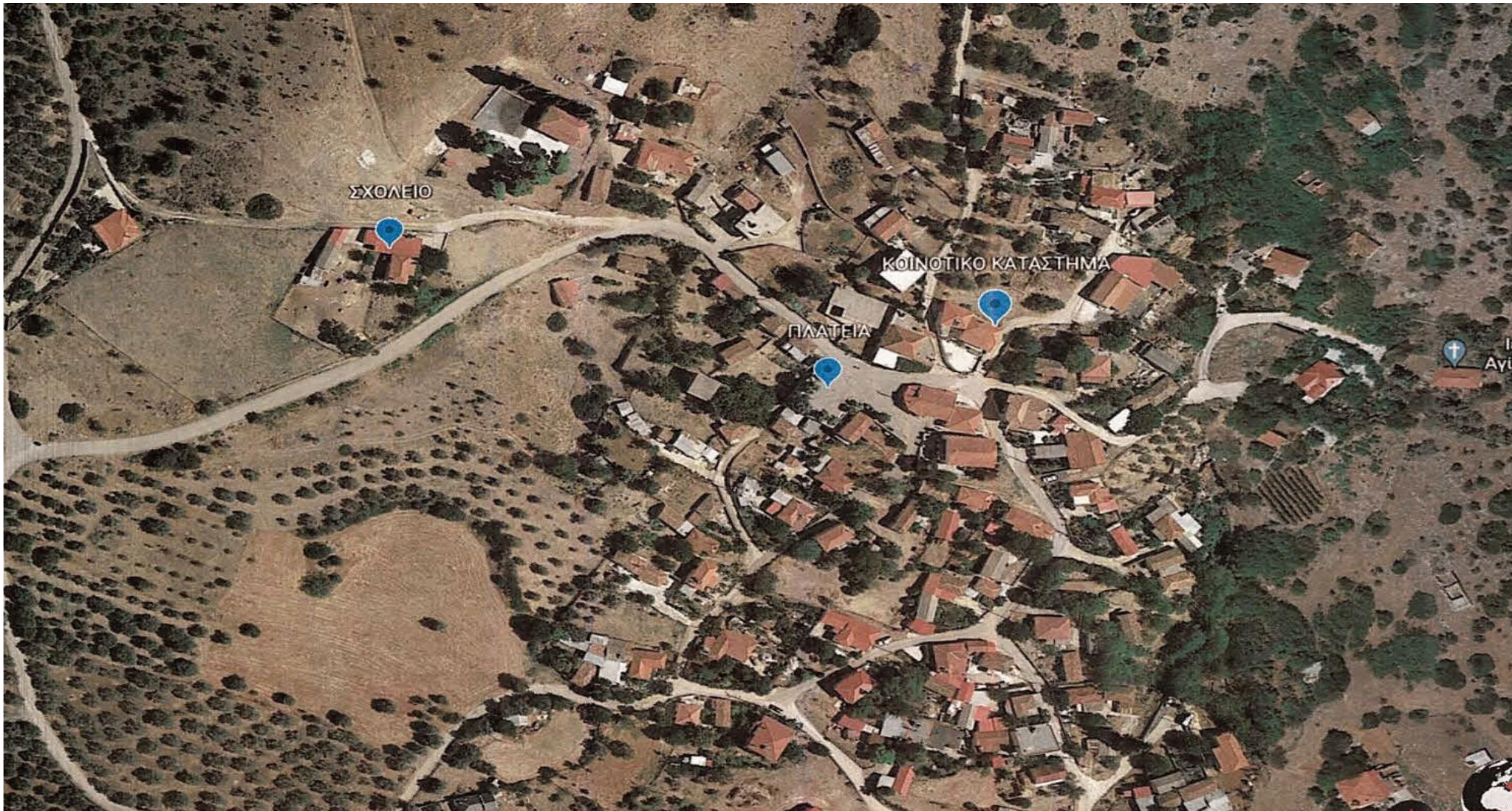

ΔΗΜΟΤΙΚΗ ΚΟΙΝΟΤΗΤΑ ΑΝΥΔΡΟΥ



ΔΗΜΟΤΙΚΗ ΚΟΙΝΟΤΗΤΑ ΝΕΡΑΙΔΑΣ

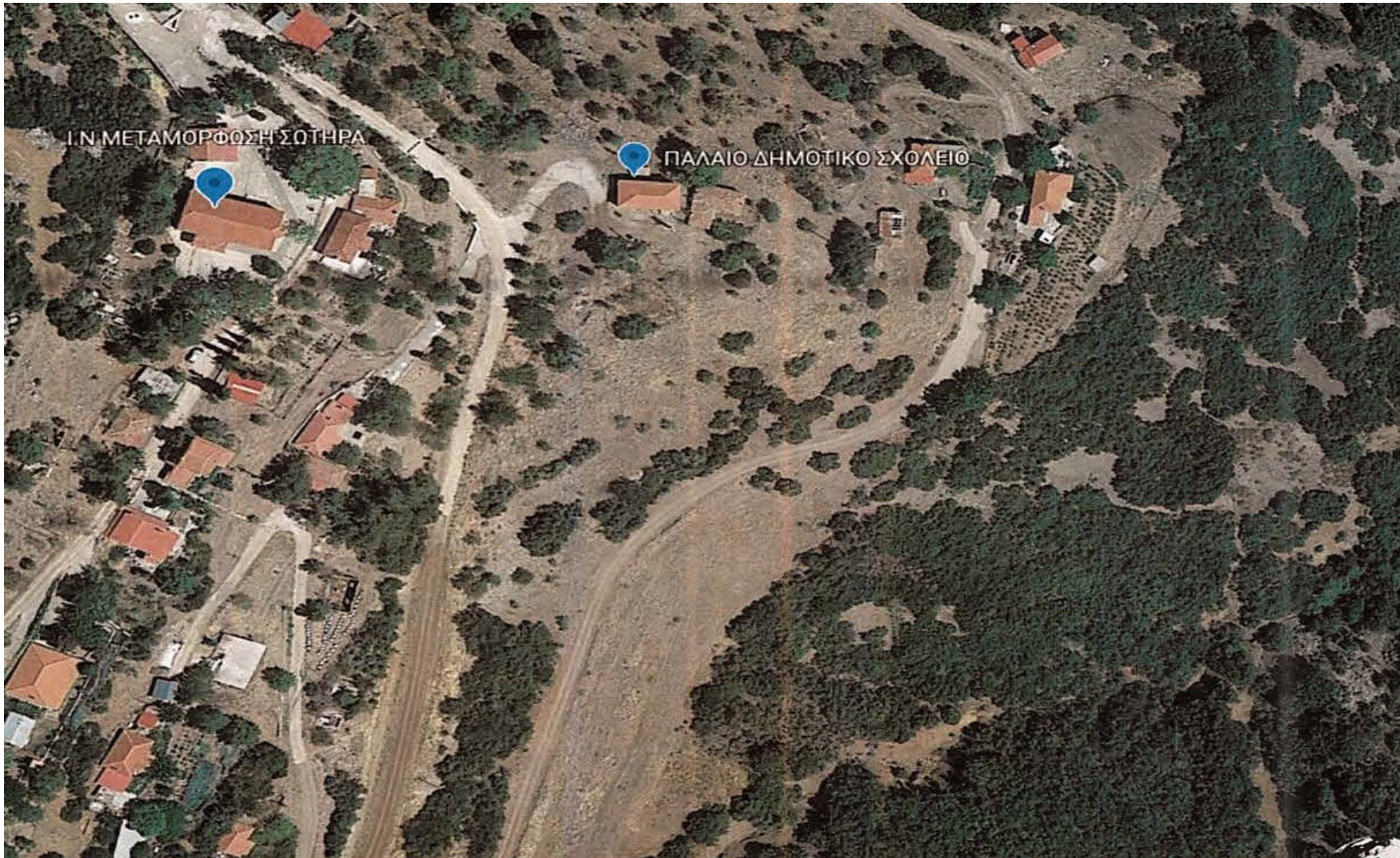

ΔΗΜΟΤΙΚΗ ΚΟΙΝΟΤΗΤΑ ΛΟΓΓΙΤΣΙΟΥ



ΔΗΜΟΤΙΚΗ ΚΟΙΝΟΤΗΤΑ ΡΑΧΩΝ



ΔΗΜΟΤΙΚΗ ΚΟΙΝΟΤΗΤΑ ΠΑΡΑΛΙΑΣ ΡΑΧΩΝ



ΔΗΜΟΤΙΚΗ ΚΟΙΝΟΤΗΤΑ ΑΧΙΝΟΥ

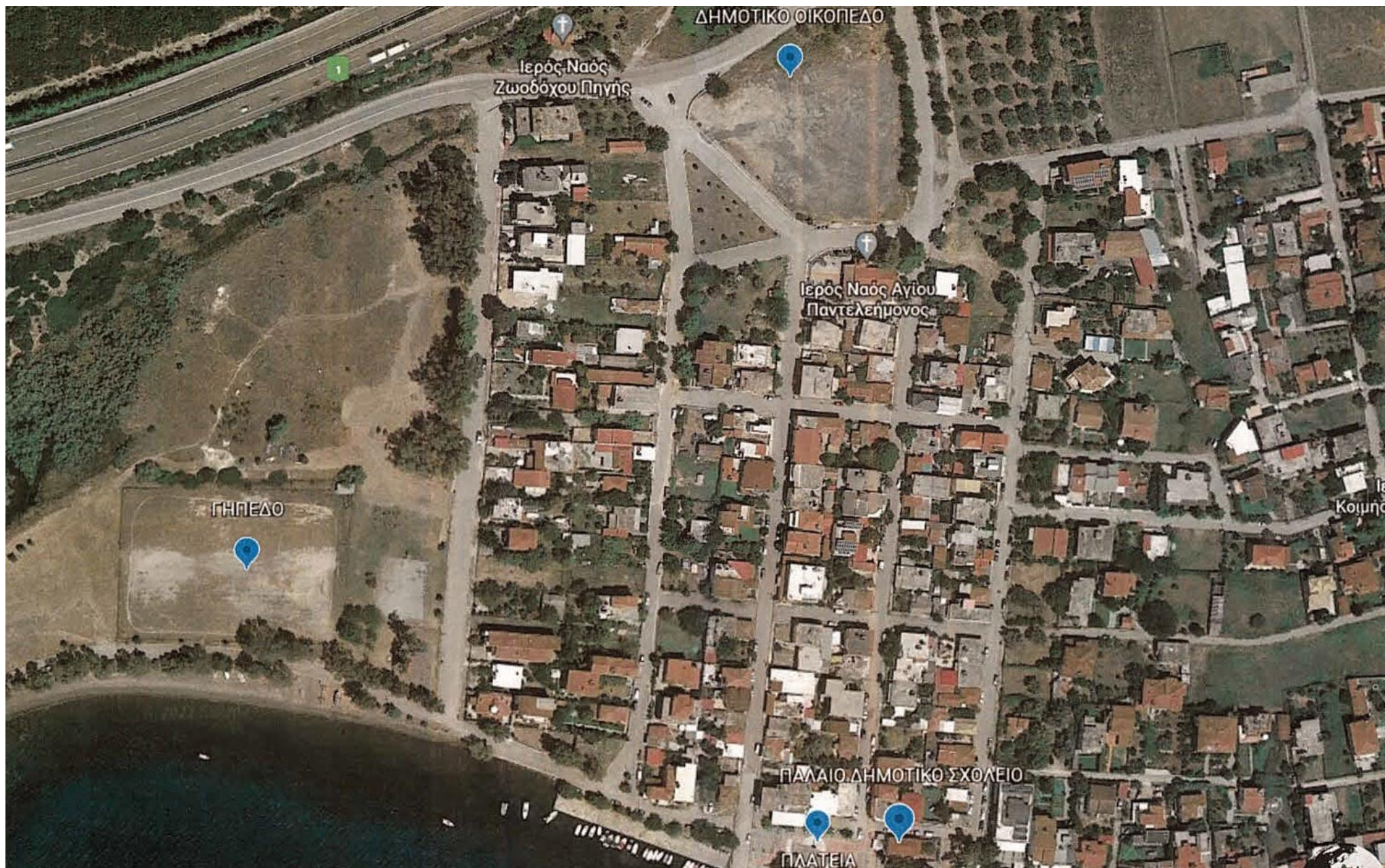

ΔΗΜΟΤΙΚΗ ΚΟΙΝΟΤΗΤΑ ΑΧΛΑΔΙΟΥ



ΔΗΜΟΤΙΚΗ ΚΟΙΝΟΤΗΤΑ ΚΑΡΑΒΟΜΥΛΟΥ

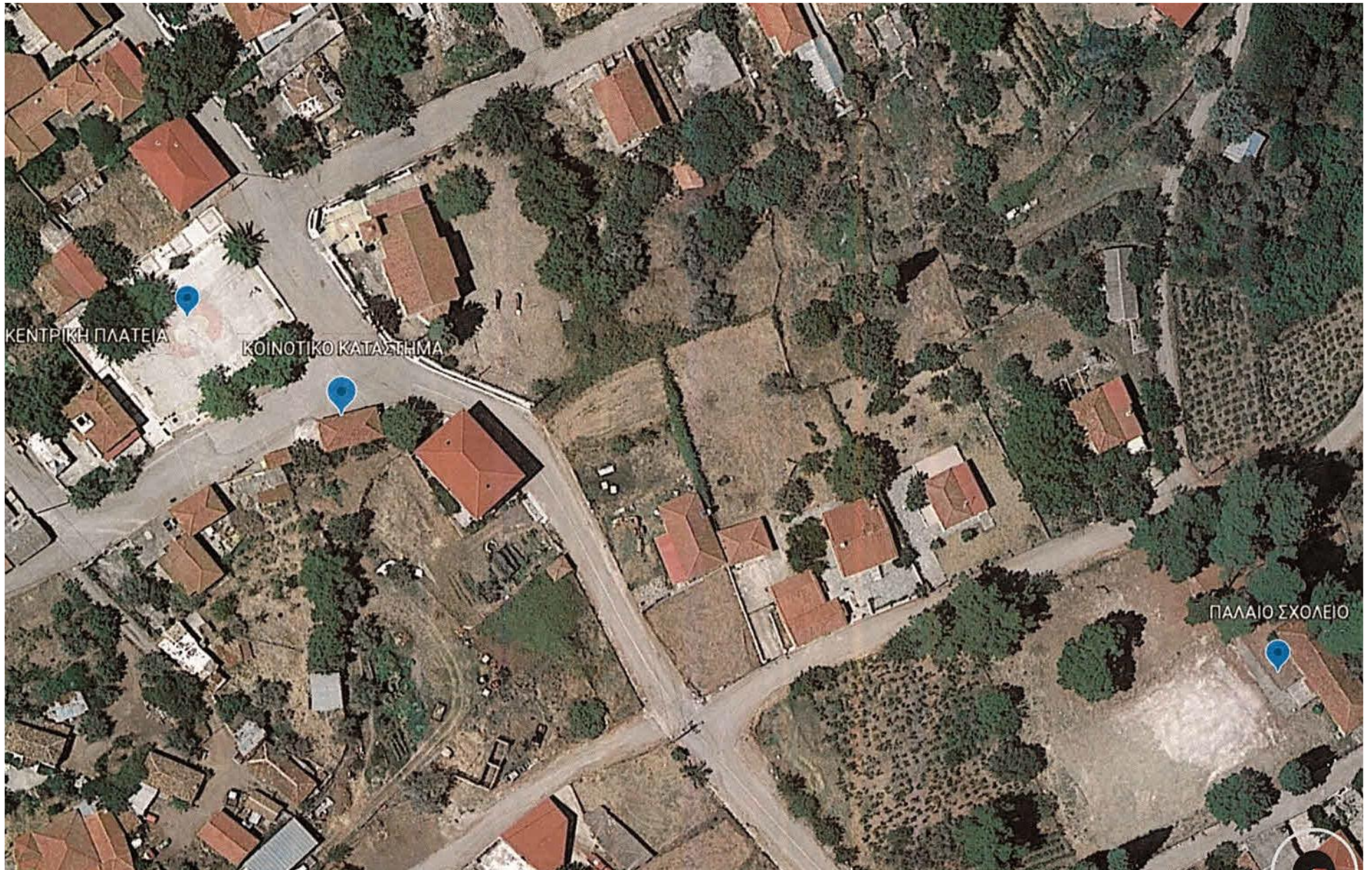

ΔΗΜΟΤΙΚΗ ΚΟΙΝΟΤΗΤΑ ΣΠΑΡΤΙΑΣ



ΔΗΜΟΤΙΚΗ ΚΟΙΝΟΤΗΤΑ ΝΕΑΣ ΣΠΑΡΤΙΑΣ

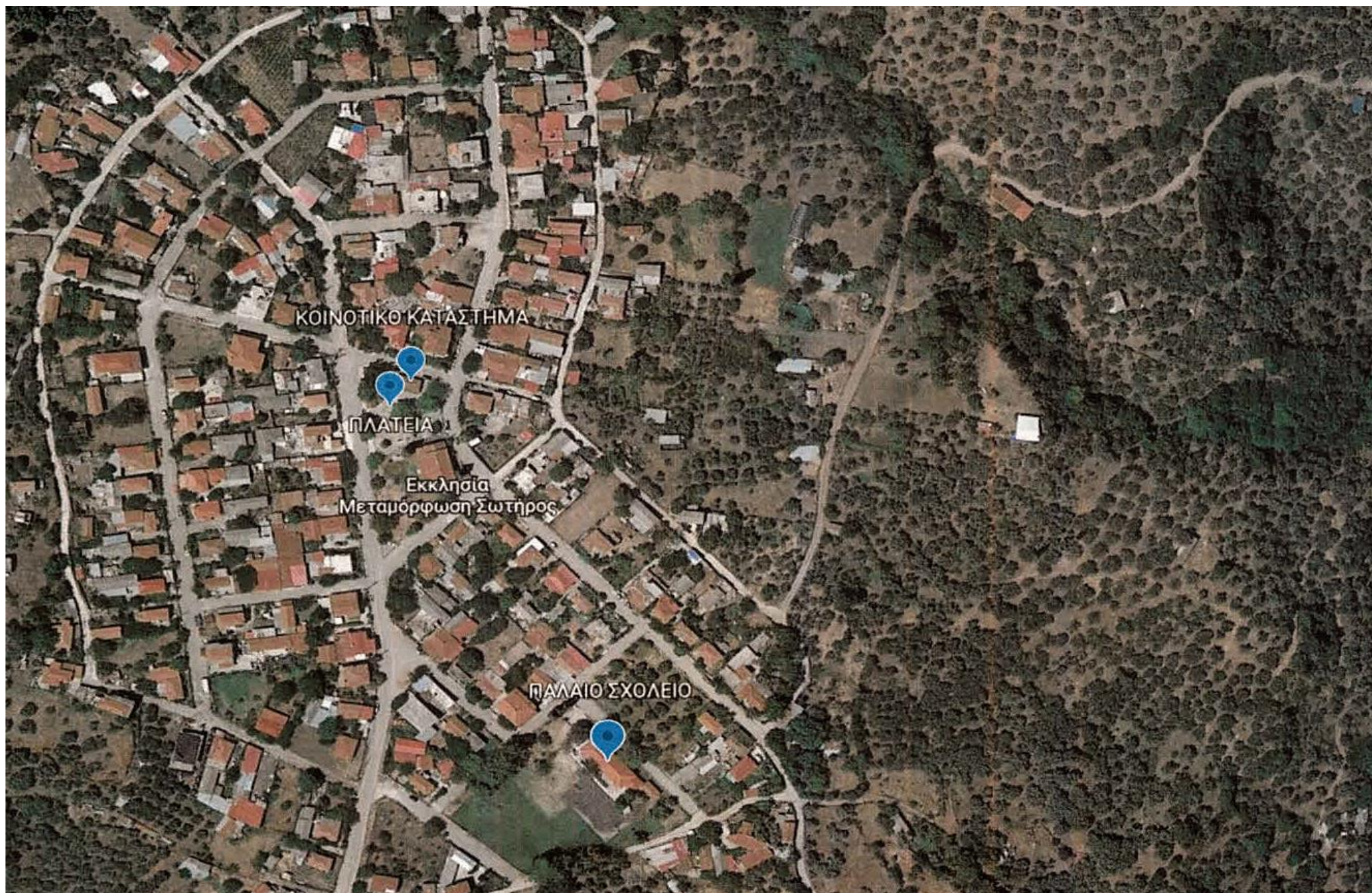

ΔΗΜΟΤΙΚΗ ΚΟΙΝΟΤΗΤΑ ΠΑΛΑΙΟΚΕΡΑΣΙΑΣ

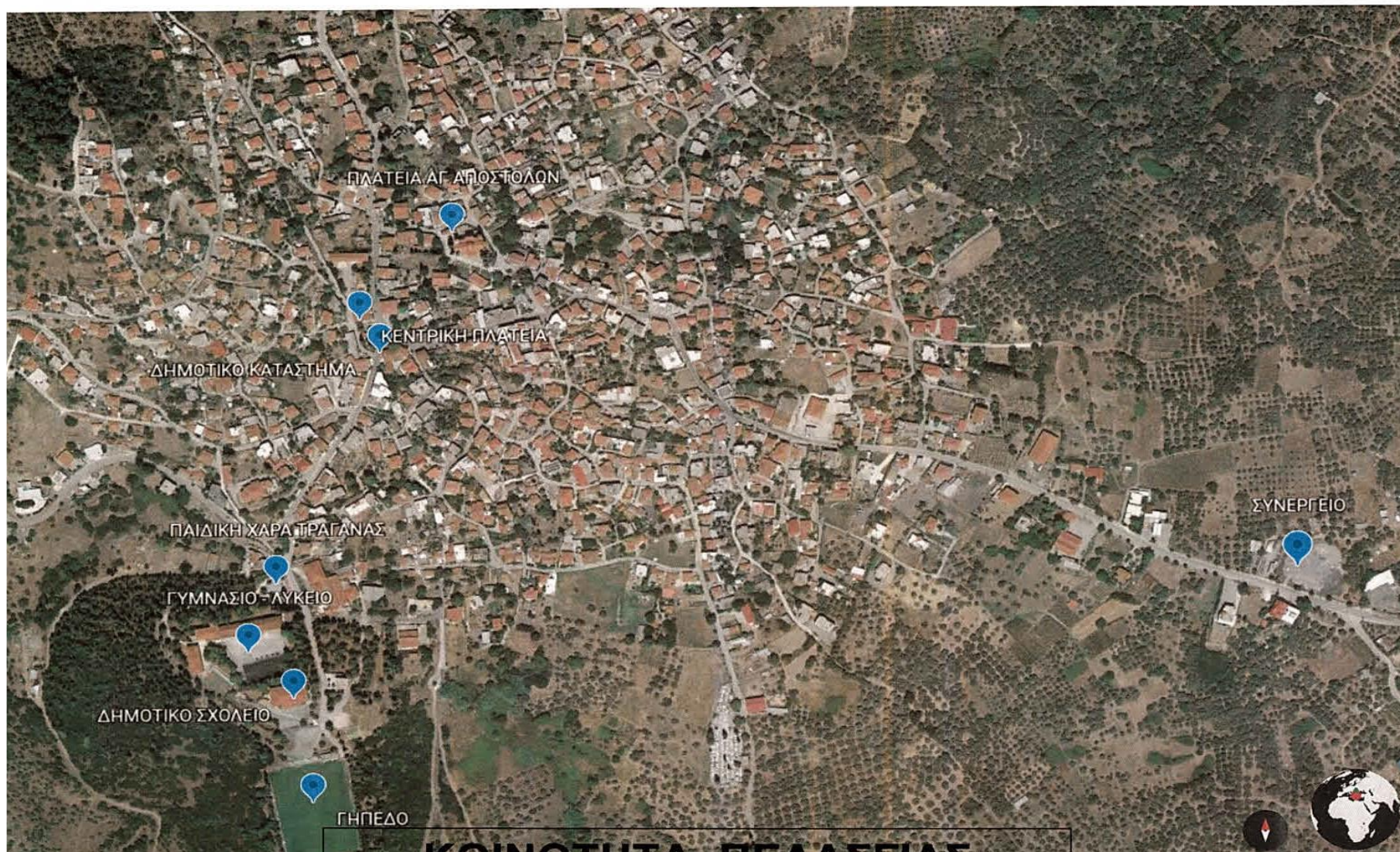

ΔΗΜΟΤΙΚΗ ΚΟΙΝΟΤΗΤΑ ΠΕΛΑΣΓΙΑΣ

ΔΗΜΟΤΙΚΗ ΚΟΙΝΟΤΗΤΑ ΠΕΛΑΣΓΙΑΣ

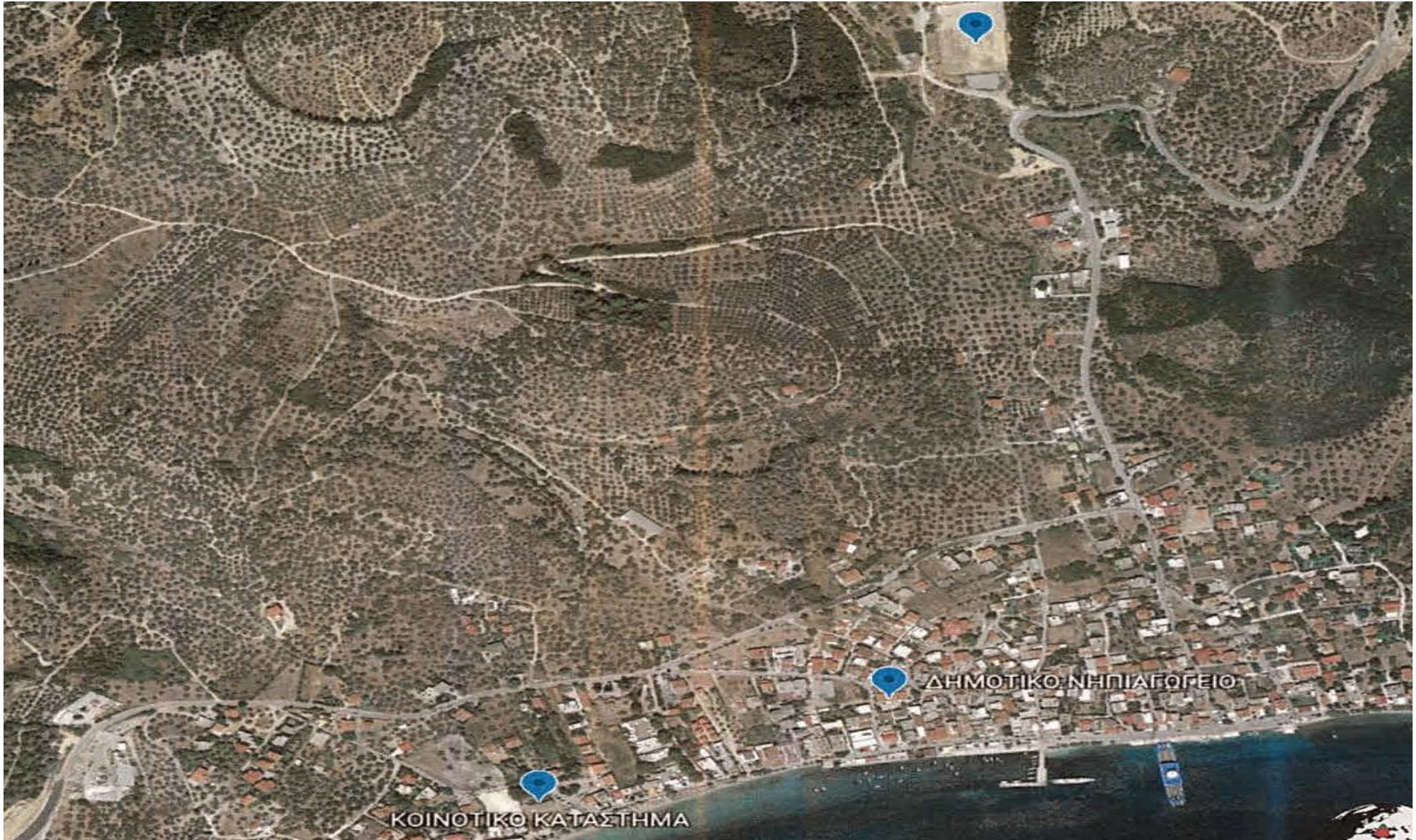

ΔΗΜΟΤΙΚΗ ΚΟΙΝΟΤΗΤΑ ΓΛΥΦΑΣ



ΔΗΜΟΤΙΚΗ ΚΟΙΝΟΤΗΤΑ ΒΑΘΥΚΟΙΛΟΥ

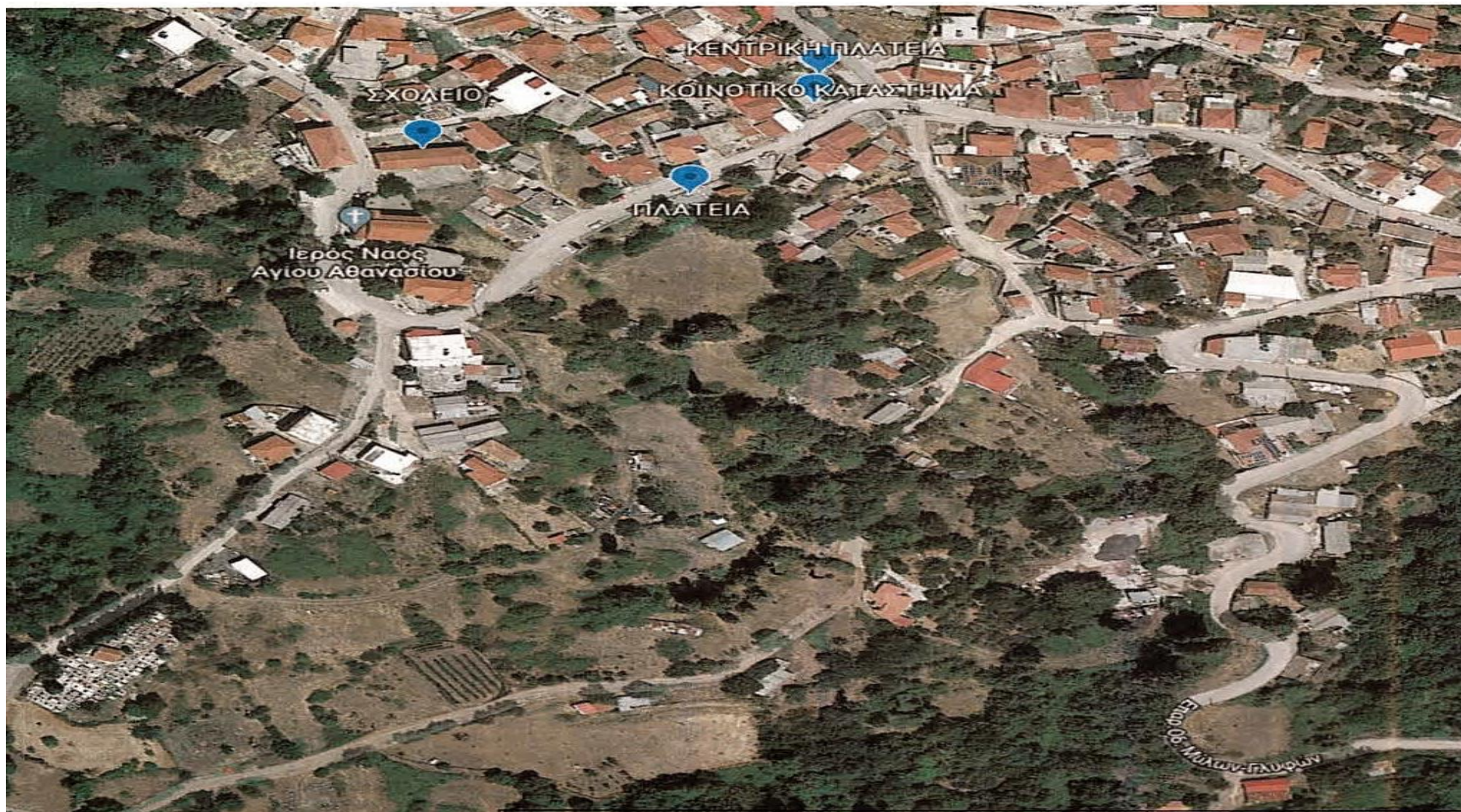

ΔΗΜΟΤΙΚΗ ΚΟΙΝΟΤΗΤΑ ΜΥΛΩΝ

ΕΓΚΡΙΘΗΚΕ

Ο

Δήμαρχος Στυλίδας

Αποστόλου Ιωάννης